

**PIANO TRIENNALE
DI PREVENZIONE DELLA CORRUZIONE
E DELLA TRASPARENZA (PTPCT)
DELL'ORDINE DEGLI ARCHITETTI, PIANIFICATORI, PAESAGGISTI E CONSERVATORI
DELLA PROVINCIA DI TORINO (OAT)**

Anni 2020-2022

Approvato con deliberazione del Consiglio dell'Ordine n. 15/2 del 29 gennaio 2020

* * *

1. Introduzione: applicabilità agli Ordini professionali della normativa in materia di prevenzione della corruzione, trasparenza e integrità

L'OAT applica la normativa nazionale in materia di prevenzione della corruzione e della trasparenza, secondo quanto stabilito nel decreto legislativo 25 maggio 2016, n. 97 "Revisione e semplificazione delle disposizioni in materia di prevenzione della corruzione, pubblicità e trasparenza, correttivo della legge 6 novembre 2012, n. 190 e del decreto legislativo 14 marzo 2013, n. 33, ai sensi dell'articolo 7 della legge 7 agosto 2015, n. 124, in materia di riorganizzazione delle amministrazioni pubbliche".

Infatti il decreto citato con l'introduzione dell'art. 2 bis, co. 2, lett. a) del d.lgs. 33/2013, ha fornito un definitivo chiarimento sul fatto che il regime della trasparenza previsto per tutte le pubbliche amministrazioni si applica anche agli ordini professionali "in quanto compatibile".

Il medesimo decreto, introducendo il co. 1 bis dell'art. 3 del d.lgs. 33/2013, ha previsto che l'Autorità nazionale Anticorruzione (ANAC), con il Piano nazionale anticorruzione (PNA), "può precisare gli obblighi di pubblicazione e le relative modalità di attuazione in relazione alla loro dimensione organizzativa e alle attività svolte prevedendo, in particolare, modalità semplificate per i Comuni con popolazione inferiore a 15.000 abitanti, per gli ordini e i collegi professionali".

L'ANAC, con le "Prime linee guida recanti indicazioni sull'attuazione degli obblighi di pubblicità trasparenza e diffusione di informazioni contenute nel d.lgs 33/2013 come modificato dal d.lgs 97/2016" ha fornito indicazioni sull'attuazione degli obblighi ed ha specificato che "si rinvia a un apposito atto d'indirizzo per gli ordini professionali", di cui si attende emanazione.

Preso atto di quanto sopra, l'OAT per il **triennio 2018-2020** ha provveduto a impostare un Piano triennale di Prevenzione della Corruzione e della Trasparenza che tenesse conto delle nuove norme introdotte, in sostituzione di tutta la pianificazione e regolamentazione precedentemente disposta dal Consiglio nazionale Architetti PPC. Il PTPCT è stato ulteriormente aggiornato per il **triennio 2019-2021** per tener conto delle ulteriori indicazioni fornite da Anac con l'"Approvazione definitiva dell'Aggiornamento 2018 al Piano Nazionale Anticorruzione" (delibera n. 1074 del 21 novembre 2018).

Con la recente emanazione del Piano Nazionale Anticorruzione 2019-2021 (approvato con delibera n. 1064 del 13 novembre 2019) l'ANAC ha rivisto e consolidato in un unico atto di indirizzo tutte le indicazioni fornite in passato, integrandole con orientamenti maturati nel corso del tempo e oggetto di appositi atti regolatori. Nel presente Piano triennale 2020-2022 si tiene conto degli indirizzi forniti, per quanto applicabili ad un ente di ridotte dimensioni ed organico quale è l'OAT.

2. Finalità, redazione e approvazione del PTPCT

Il presente Piano ha come finalità generali:

- prevenire la corruzione o l'illegalità attraverso una valutazione del diverso livello di esposizione dell'OAT al rischio di corruzione;
- indicare gli interventi organizzativi volti a prevenire il medesimo rischio;
- attivare le procedure di formazione dei dipendenti OAT che operano in attività potenzialmente esposte alla corruzione
- indicare gli obiettivi strategici della trasparenza

Il Piano ha come obiettivi specifici:

- evidenziare le attività ritenute "sensibili";
- assicurare gli interventi organizzativi finalizzati a prevenire il rischio di corruzione o di illegalità;
- garantire e promuovere l'integrità morale dei dipendenti, con particolare riferimento a quelli preposti ad attività sensibili
- individuare gli obblighi di pubblicazione di dati, i termini, i responsabili, le modalità di vigilanza e monitoraggio.

Il Piano è redatto tenendo conto di quanto emerso in seguito a consultazioni con i responsabili degli uffici e coordinando le procedure con quelle già presenti e codificate all'interno del Sistema di Gestione Qualità dell'OAT, certificato secondo la norma Uni En ISO 9001. Il Piano è inoltre redatto con il coinvolgimento del Consiglio dell'Ordine, attraverso una fase di consultazione preventiva alla sua approvazione per raccogliere indicazioni e condividere gli obiettivi.

Il presente Piano viene aggiornato annualmente, per consentire in modo progressivo e incrementale l'adeguamento delle misure di prevenzione della corruzione.

Una volta approvato con delibera del Consiglio, il Piano viene pubblicato con tempestività sul sito OAT nella sezione Amministrazione Trasparente e caricato sulla piattaforma Anac dedicata ai PTPCT degli ordini professionali.

3. Sistema di governance

Il Piano prevede il coinvolgimento dei seguenti soggetti:

3.1 Responsabile della Prevenzione della corruzione e della trasparenza (RPCT)

Il Responsabile della Prevenzione della corruzione e della trasparenza (RPCT) dell'OAT è individuato dal Consiglio dell'Ordine. Secondo quanto previsto al Capo III art. 1.1 del Piano nazionale Anticorruzione 2016 predisposto dall'ANAC, il RPCT è scelto tra i dirigenti amministrativi in servizio.

Il RPCT, in base a preventiva individuazione da parte del Consiglio OAT, provvede a:

- individuare le attività sensibili, in quanto più esposte al rischio corruzione;
- adottare tutte le misure volte a prevenire la corruzione e /o l'illegalità;
- programmare e redigere il PTPCT
- verificare la corretta applicazione delle misure di contrasto previste dal Piano;
- pianificare la formazione dei dipendenti destinati ad operare in settori particolarmente esposti alla corruzione;
- individuare il personale da inserire nei programmi di formazione specifici;
- segnalare eventuali episodi di corruzione o illegalità al Consiglio dell'Ordine e agli organi competenti;
- vigilare sul rispetto delle norme del codice di comportamento dei dipendenti;
- vigilare sulla gestione dei beni e delle risorse strumentali assegnati ai servizi, nonché sul loro corretto uso da parte del personale dipendente;
- redigere la Relazione annuale;
- gestire le richieste inerenti l'Accesso Civico.

3.2 Responsabili degli Uffici

I Responsabili degli Uffici Direzione (coincidente con il RPCT), Servizi Amministrativi, Segreteria generale e Protocollo, Deontologia, Formazione, Albo partecipano alla redazione del Piano attraverso una fase di consultazione preventiva alla sua approvazione e attraverso indicazioni puntuali e segnalazioni di cui il RPCT tiene conto per il miglioramento continuo del Piano.

4. Destinatari del PTPC

I destinatari del Piano sono coloro che prestano a qualunque titolo servizio presso l'OAT (art.1, co. 2-bis, Legge 190/2012). Le disposizioni del Piano si applicano pertanto, oltre ai dipendenti, anche ai seguenti soggetti:

- i componenti del Consiglio dell'Ordine
- i componenti del Consiglio di Disciplina
- i componenti delle commissioni
- i consulenti e i collaboratori
- i revisori dei conti
- i titolari di contratti per lavori, servizi e forniture

5. Sistema di monitoraggio

L'attuazione e l'idoneità delle misure di prevenzione della corruzione contenute nel Piano viene tenuta sotto controllo attraverso un periodico monitoraggio.

Il monitoraggio viene condotto annualmente ed è articolato in:

- A. Monitoraggio misure generali (descritte nell'art. 11 del Piano)
- B. Monitoraggio misure specifiche (per i casi in cui le schede di gestione del rischio le prevedano)
- C. Monitoraggio dati generali (per i casi in cui si siano avviati procedimenti penali, procedimenti disciplinari o il verificarsi di eventi corruttivi)

Del monitoraggio viene data illustrazione nella Relazione annuale del RPCT, pubblicata sul sito OAT nella sezione Amministrazione Trasparente entro il 31 gennaio di ogni anno.

Sulle aree di rischio il RPCT effettua un monitoraggio, che ai fini della prevenzione della corruzione riguarda

- a) monitoraggio sull'attuazione delle misure di trattamento del rischio
- b) monitoraggio dell'idoneità e la sostenibilità delle misure di trattamento del rischio.

I risultati del monitoraggio sono utilizzati per effettuare il riesame periodico del "Sistema di gestione del rischio", in analogia con quanto avviene per il Sistema di gestione qualità" dell'OAT.

Il monitoraggio avviene periodicamente e indica:

- i processi oggetto del monitoraggio
- le tempistiche delle verifiche
- le modalità di svolgimento della verifica

I processi monitorati possono riguardare tutte le aree di rischio identificate nel Piano, o anche aree non identificate come a rischio ma oggetto di segnalazioni che pervengono al RPCT in corso d'anno, attraverso il canale del whistleblowing o con altre modalità.

Le risultanze del monitoraggio costituiscono il presupposto per la stesura del successivo PTPCT.

Il RPCT provvederà a redigere autonomamente entro il 31 dicembre di ciascun anno una relazione relativa al monitoraggio e al riesame per il Consiglio dell'Ordine.

6. PTPCT e collegamento con strumenti di programmazione e controllo

Il PTPCT tiene conto degli obiettivi strategici in materia della corruzione e trasparenza definiti dal Consiglio dell'Ordine (in ottemperanza all'art. 1 comma 8 Legge 190/2012) . Il Piano si relaziona inoltre con i sistemi di controllo interno, ed in particolare con il Bilancio, con il Sistema Gestione Qualità e con la misurazione della Performance.

Il collegamento con gli strumenti di programmazione e controllo avviene nel modo seguente:

- il Piano viene redatto in seguito a consultazione con il Consiglio dell'Ordine
- il Piano viene redatto in seguito a consultazione con gli uffici
- gli obiettivi specifici previsti dal Piano trovano rispondenza nel Bilancio dell'Ordine
- gli obiettivi specifici previsti dal Piano trovano rispondenza nel Sistema Gestione Qualità dell'OAT

Le concrete misure di collegamento sono:

- a) adeguata pianificazione della formazione in materia di anticorruzione e trasparenza
- b) coerenza delle procedure di qualità e della relazione annuale di Riesame con gli obiettivi di trasparenza fissati dal Piano
- a) inserimento negli obiettivi comuni a tutti i dipendenti OAT (performance organizzativa) della formazione su anticorruzione e trasparenza
- b) inserimento negli obiettivi individuali di ciascun dipendente OAT (performance individuale) degli obiettivi previsti dal Piano e assegnati al RPCT e al personale che opera nei settori sottoposti alla corruzione.

7. Analisi del contesto esterno

La valutazione e gestione del rischio di corruzione avviene attraverso fasi, la prima delle quali è l'analisi del contesto esterno. Tale analisi viene realizzata con la descrizione del ruolo dell'OAT rispetto al territorio di riferimento e dei rapporti con gli stakeholders. Questi ultimi sono rilevati anche con gli strumenti del Sistema Qualità dell'OAT, che prevede una periodica valutazione del livello di "customer satisfaction" degli Architetti iscritti all'OAT, ritenuti gli utenti principali delle attività e dei servizi offerti dall'OAT stesso.

L'analisi del contesto esterno per l'anno 2020 viene allegata al Piano (Allegato n. 1)

8. Analisi del contesto interno

Il Piano tiene conto dell'Analisi del contesto interno, in quanto prima fase del processo di valutazione e gestione del rischio. L'analisi è realizzata mediante:

a) dati organizzativi (descrizione della struttura organizzativa e delle funzioni svolte, funzionale all'individuazione di elementi utili per il profilo di rischio dell'OAT):

L'OAT è un ente di diritto pubblico non economico a carattere associativo, istituito nel 1923 con Legge n. 1395 del 24 giugno 1923. E' retto da un Consiglio elettivo composto da 15 componenti.

Seguendo i suoi compiti istituzionali, si occupa di

- tenere l'Albo degli iscritti
- vigilare sulla correttezza dell'esercizio professionale e sulla conservazione del decoro dell'Ordine
- fornire pareri alla pubblica amministrazione
- fornire pareri sulle controversie professionali e sulla liquidazione degli onorari professionali
- gestire, realizzare e controllare, cooperando con il Consiglio Nazionale Architetti PPC, la formazione continua degli iscritti.

Con DPR 137/2012 "Regolamento recante riforma degli ordinamenti professionali (...)" le attività di vigilanza sulla correttezza dell'esercizio professionale sono state demandate al Consiglio di Disciplina, formato da 15 membri e nominato dal Presidente del Tribunale di Torino su candidature presentate dal Consiglio dell'Ordine in numero pari al doppio dei componenti da nominare.

L'OAT è soggetto alla vigilanza del Ministero della Giustizia.

L'organico del personale dipendente è articolato in 6 Uffici: Direzione, Servizi Amministrativi, Segreteria generale e Protocollo, Deontologia, Formazione, Albo ed impiega allo stato attuale 9 dipendenti a tempo indeterminato (1 dirigente, 4 funzionari, 4 impiegati amministrativi) e 1 dipendente a tempo determinato (impiegato amministrativo).

L'OAT è un ente dotato di autonomia finanziaria, poiché trae i propri mezzi di finanziamento direttamente dalla base associativa di cui è espressione.

L'OAT fissa autonomamente le risorse finanziarie necessarie per il propri scopi e, di conseguenza, l'importo dei contributi da richiedere ai membri, determinati da essi stessi in sede assembleare.

Il contributo annuale che gli iscritti versano agli Ordini territoriali, ai sensi dell'art. 37 punto 4 del R.D. 2357/1925, e degli artt. 7 e 14 del D.L.L. 382/1944 si compone di:

- una quota di competenza dell'Ordine medesimo, definito quale contributo annuale per l'iscrizione all'Albo e forma primaria di finanziamento dell'Ordine;
- una quota di competenza del Consiglio Nazionale, definita quale tassa per il suo funzionamento.

In base al D.L. 31 agosto 2013, n. 101, convertito nella L. 30 ottobre 2013, n. 125, art. 2, commi 2 e 2 bis, gli Ordini ed i relativi organismi nazionali non sono gravanti sulla finanza pubblica, e si adeguano, con regolamenti propri e tenendo conto delle relative peculiarità, ai principi del decreto legislativo 30 marzo 2001, n. 165.

b) mappatura dei processi (realizzata in collegamento con la mappatura prevista dal Sistema Qualità) e indicazione delle aree di rischio con distinzione tra aree di rischio generali e aree di rischio specifico. I processi mappati nel Sistema qualità sono:

- a. PROCESSI PRINCIPALI: Gestione Albo, Gestione Elenchi Speciali, Gestione nomine, Gestione Deontologia, Tutela legale, Vidimazione parcelle, formazione per gli iscritti/rilascio crediti
- b. PROCESSI DI SUPPORTO: Gestione delle risorse umane e infrastrutturali, Gestione degli acquisti e valutazione fornitori, Gestione del Sistema informatico, Riscossione quote, Gestione delle informazioni documentali
- All'interno di questi processi vengono identificate le aree di rischio descritte all'art. 10. Rappresentazione delle funzioni, dei macro-processi e dei processi dell'OAT è contenuta nell'Allegato n. 2

9. Attività sensibili alla corruzione: aree di rischio (individuazione, valutazione, trattamento)

9.1 Individuazione delle aree di rischio

L'individuazione delle aree di rischio viene fatta analizzando i processi dell'OAT, valutando le Schede di gestione del rischio delle pianificazioni precedenti, tenendo conto di segnalazioni e input pervenuti dagli Uffici, dal Consiglio dell'Ordine, dagli stakeholders. Non si ritiene di realizzare un'analisi di livello qualitativo maggiore:

- a causa della dimensione organizzativa ridotta
- per l'assenza di processi in cui nei Piani precedenti il rischio corruttivo è stato valutato come alto
- per l'assenza di segnalazioni o eventi sentinella che facciano pensare a situazioni di criticità nei processi mappati.

Un obiettivo di miglioramento per le prossime edizioni del Piano potrà riguardare un affinamento della metodologia di analisi.

Le **macro aree di rischio** individuate a seguito delle valutazioni sopra elencate e delle raccomandazioni contenute nel PNA 2016 dell'ANAC per gli Ordini professionali:

- a) acquisizione e progressione del personale
- b) affidamento di lavori, servizi e forniture
- c) formazione professionale continua
- d) rilascio di pareri di congruità
- e) indicazione di professionisti per l'affidamento di incarichi specifici
- f) provvedimenti disciplinari a carico degli iscritti
- g) gestione incasso, pagamenti, recupero crediti, indennizzi, rimborsi, risarcimenti, benefici di natura economica.
- h) attività straordinaria per il trasferimento in una nuova sede
- i) rilascio di documenti che presuppongono la verifica del possesso di titoli del richiedente (certificazioni);

Per la valutazione del rischio viene predisposto un "Registro degli eventi rischiosi" per ognuna delle macro aree, che identifica:

- descrizione dell'area di rischio
- soggetti responsabili
- fattori abilitanti di rischio
- livello di esposizione al rischio, misurato con analisi di tipo qualitativo

Il Registro degli eventi rischiosi è allegato al Piano (Allegato n. 3)

Per il trattamento del rischio viene predisposta una "Scheda di gestione del rischio" che elenca per ogni area:

- misure di prevenzione adottate
- obiettivi per la riduzione o la eliminazione del rischio

Le schede di gestione del rischio vengono compilate annualmente dal RPCT e costituiscono base per la progettazione di misure ulteriori di contenimento del rischio e per la definizione di obiettivi di miglioramento da perseguire nelle pianificazioni successive.

10. Misure generali e specifiche di prevenzione del rischio

Per il trattamento del rischio ci si pone l'obiettivo di trovare le corrette misure di prevenzione della corruzione. Ogni misura deve essere opportunamente tarata in base alle criticità rilevate in sede di analisi, al livello del rischio e alle caratteristiche organizzative dell'OAT. Le **misure generali** di prevenzione dell'OAT, anche in riferimento alle indicazioni del PNA 2019 dell'Anac, sono descritte nel seguito. Alle misure generali si accompagnano **misure specifiche**, descritte in modo puntuale nelle schede di gestione del rischio. Costituisce obiettivo del presente Piano affinare nel triennio 2020-21-22 la costruzione di misure puntuali da attuare, per costruire un sistema di misure anti corruzione con il coinvolgimento della struttura organizzativa interna, con il recepimento di indicazioni provenienti dagli stakeholder.

10.1 Controllo: Il RPCT può richiedere in qualsiasi momento:

- ai soggetti destinatari del Piano, informazioni e dati relativi a determinati settori di attività;
- ai dipendenti che hanno istruito o adottato un atto amministrativo di dare per iscritto adeguata motivazione circa le circostanze di fatto e le ragioni giuridiche che sottendono all'emanazione dell'atto;
- delucidazioni scritte o verbali ai soggetti destinatari del Piano su comportamenti che possono integrare, anche solo potenzialmente, ipotesi di corruzione e illegalità.

Il RPCT può effettuare controlli, anche a campione, di natura documentale e, in casi di particolare rilevanza, anche mediante sopralluoghi e verifiche.

10.2 Trasparenza e tutela dei dati personali: L'attività di pubblicazione dei dati sul sito web OAT per le finalità di trasparenza contenute nel d. lgs 33/2013 avviene nel rispetto di tutti i principi applicabili al trattamento dei dati personali contenuti nell'art. 5 del Regolamento UE 2016/679, quali quelli di liceità, correttezza e trasparenza, minimizzazione dei dati, esattezza, limitazione della conservazione, integrità e riservatezza.

10.3 Definizione e promozione dell'etica e di standard di comportamento: contrasto della cultura alla base della corruzione e regole di comportamento etico costituiscono misure di prevenzione che OAT favorisce e supporta, attraverso la formazione e l'informazione.

10.4 Regolamentazione: il RPCT può richiedere all'organo politico o ai dipendenti l'adozione di specifici Regolamenti interni per codificare prassi e comportamenti in attività incluse nelle Aree di rischio, al fine di mitigarne l'impatto.

10.5 Semplificazione: misura da applicare in quei casi in cui risulta che i fattori abilitanti del rischio siano una regolamentazione eccessiva o non chiara, tale per cui semplificare il processo rappresenta una misura efficace di prevenzione della corruzione.

10.6 Formazione: Il RPCT, avvalendosi del supporto di un team di persone da esso autonomamente individuato, programma periodicamente la formazione del personale OAT adibito alle attività sensibili alla corruzione. Il RPCT provvede autonomamente ad effettuare uno o più incontri formativi per il personale dipendente, diretti ad illustrare le attività previste dal Piano, il Codice di Comportamento e le modalità operative di svolgimento del lavoro per evitare pericoli di fenomeni corruttivi.

10.7 Rotazione: La "rotazione del personale" costituisce una misura di prevenzione della corruzione che può avere un particolare rilievo nel limitare fenomeni di "mala gestio" e corruzione.

La rotazione viene realizzata, in ragione della limitata struttura di personale dell'OAT, con alcune misure specifiche alternative alla rotazione, quali:

- rafforzamento delle misure di trasparenza
- affidamento a più persone di alcuni procedimenti
- doppia sottoscrizione di alcuni atti.

Al fine di ottemperare alle raccomandazioni contenute nell'Allegato n. 2 del PNA 2019, nel corso del 2020 saranno individuati i criteri di applicazione della rotazione per effettuare un'adeguata programmazione.

La programmazione della rotazione verrà avviata nel 2020 tenendo conto dei seguenti parametri:

- individuazione degli uffici da sottoporre a rotazione
- fissazione della periodicità della rotazione
- programmazione pluriennale
- gradualità della rotazione
- monitoraggio e verifica

Il RPCT nella relazione annuale di riesame riferisce sullo stato di implementazione delle misure di rotazione del personale.

10.8 disciplina del conflitto di interessi: I dipendenti OAT sono tenuti ad astenersi dallo svolgimento delle attività inerenti le proprie mansioni nel caso in cui ricorra una situazione di conflitto d'interessi, anche potenziale, o qualora

ricorrano ragioni di opportunità e convenienza. Il Codice di Comportamento dei dipendenti OAT agli artt. 6 e 7 descrive i doveri dei dipendenti in materia.

Per il rilascio di dichiarazioni in materia di conflitto di interessi il Piano adotta, con entrata in vigore a far data dal 2020, la seguente procedura:

Il dipendente deve rilasciare le dichiarazioni in materia di conflitto di interesse in 3 casi:

- a) al momento dell'assunzione;
- b) nel caso venga assegnato ad un diverso ufficio;
- c) ogniqualvolta le sue condizioni personali si modifichino in modo tale da configurare un'ipotesi di conflitto di interesse.

Tali dichiarazioni devono essere indirizzate al dirigente dell'OAT il quale ne valuta la possibilità di contrasto rispetto all'attività di competenza del dipendente nel modo che segue:

- a) non si configura alcuna situazione, neppure potenziale, di conflitto di interessi;
- b) si prospetta un'ipotesi anche potenziale di conflitto: il dirigente solleva il dipendente dallo svolgimento di attività potenzialmente in conflitto;
- c) si configura un'ipotesi attuale di conflitto, di carattere generalizzato, per cui è opportuno assegnare il dipendente ad altro ufficio.

Dopo aver effettuato la verifica il dirigente dà seguito soltanto alle comunicazioni da cui emergano criticità, coinvolgendo il RPCT.

Per quanto attiene allo stato di attuazione della misura in sede di prima applicazione (2020) viene richiesto a tutto il personale in servizio di rilasciare le dichiarazioni previste dal D.P.R. n. 62/2013. Nelle successive annualità si provvederà a ricordare ai dipendenti già in servizio l'obbligo di comunicare al dirigente eventuali variazioni intervenute rispetto alle dichiarazioni già presentate.

Costituisce obiettivo per il 2020 l'inserimento della procedura sopra descritta all'interno delle procedure codificate nel Sistema Qualità dell'OAT.

10.9 Autorizzazioni allo svolgimento di attività ed incarichi extra istituzionali. I dipendenti Oat sono tenuti a conformarsi a quanto previsto dall'art. 53 del d. lgs 165/2001 in materia incompatibilità, cumulo di impieghi e incarichi. Il RPCT effettua ogni anno una ricognizione delle autorizzazioni rilasciate dall'OAT per lo svolgimento di incarichi d'ufficio e extra-istituzionali e ne dà conto nella relazione annuale di riesame

10.10 Whistleblowing:

Ciascun soggetto destinatario delle misure previste dal presente Piano può indirizzare al RPCT segnalazioni, in buona fede e nell'interesse dell'integrità dell'OAT. Non saranno accettate segnalazioni anonime, ma sarà garantita la riservatezza e l'anonimato del segnalante – nei limiti consentiti dalla legge – al fine di evitare ogni conseguenza potenzialmente discriminatoria nei suoi confronti. In materia di tutela del whistleblower l'OAT si conforma ai disposti della legge 179/2017.

Le segnalazioni possono essere inviate, alternativamente:

- alla casella di posta elettronica dedicata rpc@oato.it, esclusivamente consultabile dal responsabile e dai soggetti da questo espressamente delegati;
- in busta chiusa indirizzata al RPCT.

Per le segnalazioni ricevute il RPCT utilizza un sistema per la verbalizzazione dell'attività e per la conseguente archiviazione, dal momento che la tracciabilità dei controlli rappresenta un punto cruciale ai fini della dimostrazione da parte del RPCT di aver efficacemente attuato, prima del reato, il Piano e di aver vigilato sul funzionamento e sull'osservanza dello stesso. In particolare, la verbalizzazione e l'eventuale incontro con il segnalante avverranno in luogo riservato ed in orari tali da impedire ai terzi di conoscere il contenuto delle dichiarazioni. Tutti gli atti della segnalazione vengono conservati dal RPCT senza l'ordinaria protocollazione in modo da impedire a terzi di venire a conoscenza.

Costituisce obiettivo per il 2020 la creazione di una specifica procedura per le segnalazioni di condotte illecite, che trovi inquadramento nelle procedure codificate nel Sistema Qualità dell'OAT.

Il dipendente che, nell'interesse dell'integrità dell'Ordine, segnala al responsabile della prevenzione della corruzione e della trasparenza ovvero all'Autorità nazionale anticorruzione (ANAC), o denuncia all'autorità giudiziaria ordinaria o a quella contabile, condotte illecite di cui è venuto a conoscenza in ragione del proprio rapporto di lavoro non può essere sanzionato, demansionato, licenziato, trasferito, o sottoposto ad altra misura organizzativa avente effetti negativi, diretti o indiretti, sulle condizioni di lavoro determinata dalla segnalazione. L'adozione di misure ritenute ritorsive nei confronti del segnalante è comunicata in ogni caso all'ANAC dall'interessato o dalle organizzazioni sindacali maggiormente rappresentative. L'ANAC informa il Dipartimento della funzione pubblica della Presidenza del Consiglio dei ministri o gli altri organismi di garanzia o di disciplina per le attività e gli eventuali provvedimenti di competenza.

La presente disciplina si applica anche ai lavoratori e ai collaboratori delle imprese fornitrici di beni o servizi. L'identità del segnalante non può essere rivelata. Nell'ambito dell'eventuale procedimento penale, l'identità del segnalante è coperta dal segreto nei modi e nei limiti previsti dall'articolo 329 del codice di procedura penale. Nell'ambito del procedimento dinanzi alla Corte dei conti, l'identità del segnalante non può essere rivelata fino alla chiusura della fase istruttoria. Nell'ambito del procedimento disciplinare l'identità del segnalante non può essere rivelata, ove la contestazione dell'addebito disciplinare sia fondata su accertamenti distinti e ulteriori rispetto alla segnalazione, anche se conseguenti alla stessa. Qualora la contestazione sia fondata, in tutto o in parte, sulla segnalazione e la conoscenza dell'identità del segnalante sia indispensabile per la difesa dell'incolpato, la segnalazione sarà utilizzabile ai fini del procedimento disciplinare solo in presenza di consenso del segnalante alla rivelazione della sua identità.

La segnalazione è sottratta all'accesso previsto dagli articoli 22 e seguenti della legge 7 agosto 1990, n. 241. Gli atti discriminatori o ritorsivi adottati dall'amministrazione o dall'ente sono nulli.

Il segnalante che sia licenziato a motivo della segnalazione è reintegrato nel posto di lavoro ai sensi dell'articolo 2 del decreto legislativo 4 marzo 2015, n. 23.

Le tutele di cui sopra non sono garantite nei casi in cui sia accertata, anche con sentenza di primo grado, la responsabilità penale del segnalante per i reati di calunnia o diffamazione o comunque per reati commessi con la denuncia ovvero la sua responsabilità civile, per lo stesso titolo, nei casi di dolo o colpa grave».

Nelle ipotesi di segnalazione o denuncia, il perseguimento dell'interesse dell'Ordine, nonché alla prevenzione e alla repressione delle malversazioni, costituisce giusta causa di rivelazione di notizie coperte dall'obbligo di segreto di cui agli articoli 326, 622 e 623 del codice penale e all'articolo 2105 del codice civile.

10.11 Attività successiva alla cessazione del rapporto di lavoro - Pantouflage

L'attivazione di una misura generale sul c.d. pantouflage o revolving doors (art. 53, comma 16 ter, d.lgs. n. 165/2001) viene pianificata per l'anno 2020 con:

- adozione di un modello per le dichiarazioni relative all'attività successiva alla cessazione del rapporto di lavoro da sottoscrivere all'atto della sua cessazione;
- inserimento all'interno dei contratti individuali di lavoro "tipo" di una clausola ad hoc che prevede specificamente il divieto di pantouflage
- inserimento all'interno dei bandi di gara di una clausola che preveda l'esclusione degli operatori economici che abbiano affidato incarichi in violazione all'art. 53 citato

Il RPCT provvederà a fine anno a verificare l'adozione della misura e ne dà conto nella relazione annuale di riesame.

10.12 Commissioni, assegnazioni di uffici e incarichi in caso di condanna

L'OAT si conforma ai disposti dell'art. 35 bis d.lgs. n. 165/2001 che impone il divieto per coloro che sono stati condannati, anche con sentenza non definitiva, per reati contro la pubblica amministrazione, di assumere i seguenti incarichi:

- far parte di commissioni di concorso per l'accesso al pubblico impiego;
- essere assegnati ad uffici che si occupano della gestione delle risorse finanziarie o dell'acquisto di beni e servizi o della concessione dell'erogazione di provvedimenti attributivi di vantaggi economici;
- far parte delle commissioni di gara per la scelta del contraente per l'affidamento di contratti pubblici o per la concessione o l'erogazione di sovvenzioni o benefici.

Il RPCT provvederà a fine anno a verificare l'adozione della misura e ne dà conto nella relazione annuale di riesame.

10.13 Patti di integrità

L'art. 1, c. 17, della legge n. 190/2012 prescrive che le stazioni appaltanti possono prevedere negli avvisi, bandi di gara o lettere di invito che il mancato rispetto delle clausole contenute nei protocolli di legalità o nei patti di integrità costituisce causa di esclusione dalla gara.

Costituisce obiettivo per il triennio 2020-21-22 predisporre il testo dei patti integrità da sottoporre al Consiglio OAT per l'approvazione e, successivamente, da inserire negli avvisi, bandi di gara o lettere di invito delle future procedure di gara che verranno bandite dall'OAT. Nel corso delle prossime annualità, poi, si effettuerà un attento monitoraggio sull'applicazione della misura, per valutare azioni da intraprendere per ridurre il rischio nell'area "contratti pubblici".

10.14 Codice di Comportamento

Il Codice di comportamento dei dipendenti OAT è stato adottato con deliberazione del Consiglio n. 140/26 del 23 luglio 2014 e pubblicato sulla sezione Amministrazione trasparente. Non sono emerse particolari problematiche di carattere applicativo.

In considerazione delle recenti nuove normative (la c.d. "Riforma Madia" del pubblico impiego d.lgs. n. 75/2015, il nuovo CCNL "Funzioni Centrali" per i dipendenti non dirigenti del 2019) è opportuna una revisione del Codice di Comportamento da pianificare nel triennio 2020-21-22 attraverso l'istituzione di un tavolo di lavoro composto da rappresentanti dell'organo politico e dipendenti OAT. Il Tavolo di Lavoro provvederà a verificare le modifiche da operare e a predisporre una bozza da sottoporre al RPCT e, successivamente, al Consiglio OAT. Al suo interno il RPCT apporterà uno specifico contributo, così come richiesto nell'aggiornamento 2018 al PNA, in merito alle ricadute delle misure di prevenzione adottate in termini di doveri di comportamento.

11. Trasparenza

La sezione trasparenza del sito istituzionale dell'OAT, www.oato.it, è conforme al D. Lgs. 33/2013, avuto riguardo all'applicazione "in quanto compatibile" degli obblighi.

All'atto dell'adozione del presente PTPC l'atto di indirizzo, citato nella Delibera ANAC 1310/2016, contenente obblighi semplificati per Ordini e Collegi non è stato ancora emanato, e pertanto la valutazione della compatibilità ed applicabilità degli obblighi di trasparenza (cfr. art. 2bis, comma 2 del d.lgs. 33/2013) viene condotta dall'OAT in conformità agli allegati di cui alla Delibera ANAC 1310/2016, ma ottimizzati sulla base della propria dimensione organizzativa e applicazione in quanto compatibile dei principi di cui al D.lgs. 165/2001 (cfr. art. 2, comma 2 e 2 bis del DL 101/2013).

In conformità a quanto previsto dall'ANAC nell'"Approvazione definitiva dell'Aggiornamento 2018 al Piano nazionale Anticorruzione" (approvato con delibera n. 1074 del 21 novembre 2018), l'OAT pubblica i dati nel rispetto di tutti i principi applicabili al trattamento dei dati personali contenuti all'art. 5 del Regolamento UE 2016/679, quali quelli di liceità, correttezza e trasparenza; minimizzazione dei dati; esattezza; limitazione della conservazione; integrità e riservatezza tenendo anche conto del principio di responsabilizzazione del titolare del trattamento.

11.1 Responsabile

Il Responsabile per l'attuazione della trasparenza coincide con il Responsabile della Prevenzione della corruzione e della trasparenza (RPCT) dell'OAT, e viene individuato con delibera del Consiglio dell'Ordine.

11.2 Procedimento di elaborazione e adozione delle misure di trasparenza

Per l'attuazione delle misure di trasparenza il Responsabile si relaziona con tutti i responsabili dei procedimenti per quanto di rispettiva competenza. Tali soggetti partecipano al processo di adeguamento agli obblighi relativi alla trasparenza e svolgono attività informativa nei confronti del Responsabile, assicurando l'osservanza delle misure e segnalando le eventuali mancanze o proposte di miglioramento.

Le misure per la trasparenza vengono periodicamente aggiornate.

In occasione dell'assemblea annuale degli iscritti viene formulato un invito espresso a fornire eventuali suggerimenti, critiche e proposte di miglioramento.

Per l'attuazione delle misure di trasparenza nel 2020 si pongono i seguenti obiettivi:

1. alimentazione e aggiornamento dei dati pubblicati sul sito internet nella sezione "Amministrazione Trasparente" ;
2. monitoraggio delle attività degli uffici per garantire la trasparenza e l'integrità.
3. individuazione dei referenti che collaborano con il Responsabile per adempiere agli obblighi di pubblicazione e aggiornamento dei dati sul sito internet.
4. progressivo adeguamento dei contenuti della sezione del sito internet "Amministrazione trasparente" ai disposti dell'ANAC "Prime Linee Guida recanti indicazioni sull'attuazione degli obblighi di pubblicità, trasparenza e diffusioni di informazioni contenute nel d.lgs 33/2013 come modificato dal D.lgs 97/2016"

L'OAT, per il tramite del responsabile della trasparenza e dei referenti individuati, pubblica i dati in base al principio della tempestività.

Viste le ridotte dimensioni dell'OAT, il monitoraggio per la verifica dei dati viene effettuato dal responsabile della trasparenza con cadenza semestrale.

11.3 Accesso agli atti

L'OAT dà attuazione alle norme in materia di accesso ai documenti amministrativi di cui alla legge n. 241 del 1990 mediante l'applicazione del proprio Regolamento nel quale sono individuati i soggetti competenti a fornire riscontro alle istanze di accesso.

11.4. Accesso Civico

In materia di Accesso civico l'OAT applica quanto previsto all'art. 5 del Dlgs 33/2013 e s.m.i.

La richiesta di accesso civico va presentata in forma scritta al RTPC con le modalità indicate sul sito internet nella sezione "Amministrazione Trasparente / Altri contenuti / Accesso civico".

Ricevuta la richiesta, il RTPC dopo aver verificato la sussistenza dell'obbligo di pubblicazione si adopera affinché il documento, l'informazione o il dato richiesto sia pubblicato sul sito e comunica al richiedente l'avvenuta pubblicazione indicando il collegamento ipertestuale a quanto richiesto. Laddove risulti che il documento/dato/informazione sia stato già pubblicato, viene indicato al richiedente il relativo collegamento ipertestuale.

In caso di ritardo o mancata risposta, il richiedente può fare ricorso al titolare del potere sostitutivo che, dopo aver verificato la sussistenza dell'obbligo di pubblicazione, pubblica tempestivamente e comunque non oltre il termine di 30 giorni il dato/documento/informazione nel sito istituzionale, dando altresì comunicazione al richiedente e indicando il relativo collegamento ipertestuale.

12. OIV e RASA

In conformità all'art. 2, comma 2 bis del DL 101/2013, l'OAT non è soggetto alla nomina di un OIV.

Le incombenze tipiche dell'OIV, in quanto compatibili con l'OAT e pertanto applicabili, verranno svolte dal soggetto di tempo in tempo designato per competenza.

Al fine del trasferimento dei dati nell'AUSA (Anagrafe Unica Stazioni Appaltanti), l'OAT ha individuato il soggetto responsabile (RASA – Responsabile Anagrafe Stazioni Appaltanti) con deliberazione n. 72/12 del 2 maggio 2018.

Il RASA ha provveduto all'iscrizione dell'OAT nell'AUSA e ha provveduto all'aggiornamento annuale dei dati presenti nella banca dati AUSA per l'anno 2019.

Nel 2020 si prevede l'introduzione di una rendicontazione annuale delle attività in capo al RASA, da far confluire nella relazione annuale di riesame.

Allegati:

1. Analisi contesto esterno
2. Analisi contesto interno e mappa dei processi
3. Registro eventi rischiosi e schede di gestione del rischio
4. Elenco obblighi di pubblicazione per la trasparenza

Redazione: LR 27/01/2020



PTPCT 2020-21-22 ALLEGATO N. 1

ANALISI DEL CONTESTO ESTERNO

L'Ordine degli Architetti, Pianificatori, paesaggisti e Conservatori della provincia di Torino (OAT) è disciplinato nell'ordinamento giuridico italiano dalla Legge 1395/23, dal Regio Decreto 2537/25, dal Decreto Luogotenenziale 382/44, dal DPR 328/2001, dal DPR 169/2005, dal DPR 167/2014.

Nei confronti del contesto territoriale e sociale esterno l'OAT si colloca quale ente pubblico che rappresenta istituzionalmente la categoria degli Architetti, Pianificatori, Paesaggisti e Conservatori che esercitano la professione sul territorio di Torino e area metropolitana. L'OAT infatti riunisce nell'Albo (suddiviso in Settori e Sezioni) tutti gli iscritti abilitati all'esercizio delle professioni di Architetto, Pianificatore, Paesaggista e Conservatore in base alle disposizioni di legge.

In base alle disposizioni di legge, sono compiti istituzionali dell'OAT:

- tenere l'Albo degli iscritti,
- vigilare sulla correttezza dell'esercizio professionale e sulla conservazione del decoro dell'Ordine
- fornire pareri alla pubblica amministrazione
- fornire pareri sulle controversie professionali e sulla liquidazione degli onorari professionali
- gestire, realizzare e controllare, cooperando con il Consiglio Nazionale Architetti PPC, la formazione continua degli iscritti
- vigilare sul rispetto delle Norme di Deontologia Professionale da parte degli iscritti, reprimendo gli abusi e le mancanze di cui gli iscritti si rendessero colpevoli, con le sanzioni previste dalla normativa e dal Consiglio di Disciplina.

Sono portatori di interesse e stakeholder dell'OAT:

- i 6.800 iscritti all'OAT
- gli Ordini Architetti italiani e il Consiglio nazionale Architetti PPC
- l'ente previdenziale Inarcassa
- il Politecnico di Torino
- le pubbliche amministrazioni e gli enti locali dell'area metropolitana di Torino
- gli Ordini professionali torinesi di altre professioni e le associazioni di categoria inter-Ordini.

ORGANIGRAMMA

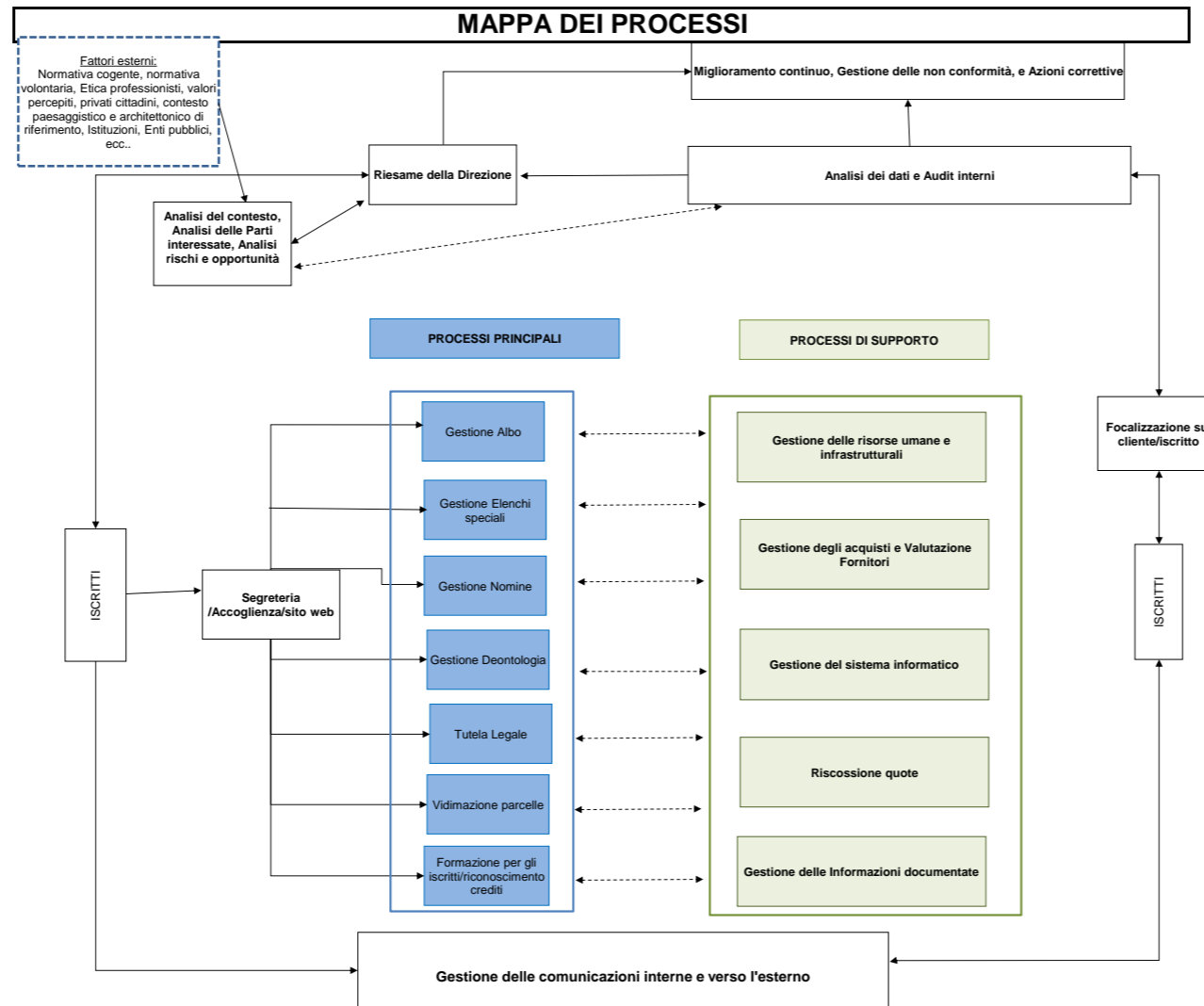
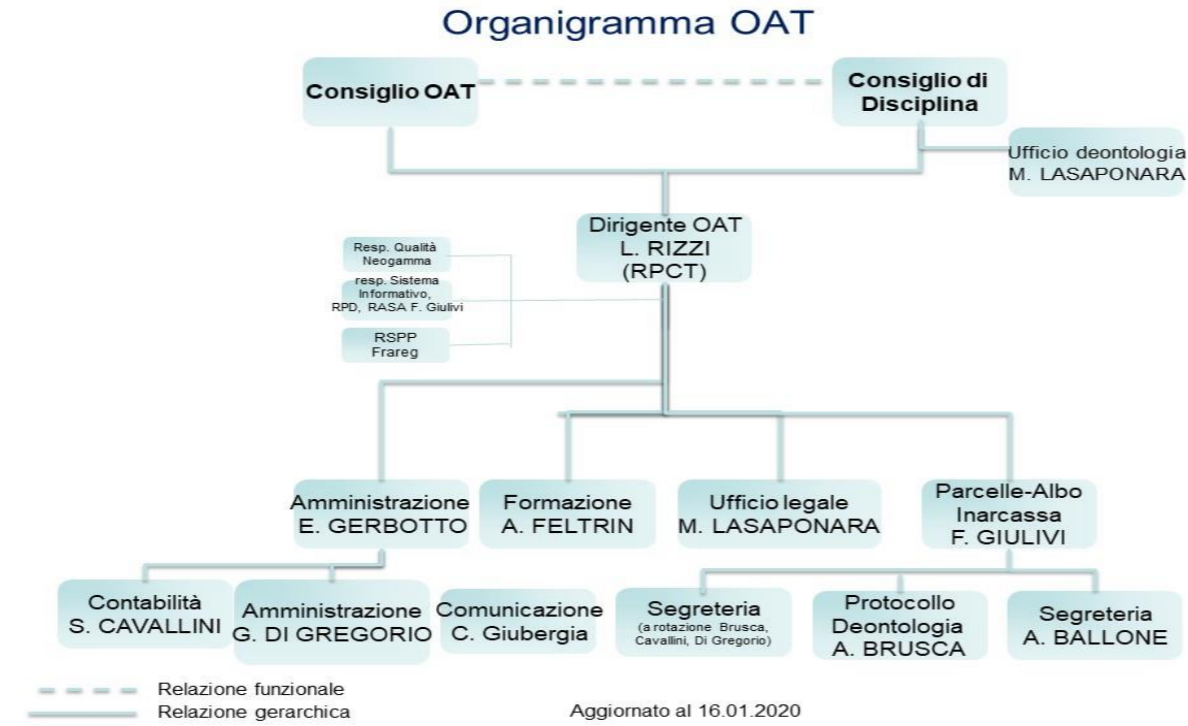

**REGISTRO EVENTI RICHIOSI
E SCHEDE DI MAPPATURA E GESTIONE DEL RISCHIO
ORDINE ARCHITETTI PPC DELLA PROVINCIA DI TORINO (OAT)**

Le **macro aree di rischio** individuate nel PTPCT sono:

- a) acquisizione e progressione del personale
- b) affidamento di lavori, servizi e forniture
- c) formazione professionale continua
- d) rilascio di pareri di congruità
- e) indicazione di professionisti per l'affidamento di incarichi specifici
- f) provvedimenti disciplinari a carico degli iscritti
- g) gestione incasso, pagamenti, recupero crediti, indennizzi, rimborsi, risarcimenti, benefici di natura economica.
- h) attività straordinaria per il trasferimento in una nuova sede
- i) rilascio di documenti che presuppongono la verifica del possesso di titoli del richiedente (certificazioni);

In questo REGISTRO per ogni macro area si indica:

- descrizione dell'area di rischio
- soggetti responsabili
- fattori abilitanti di rischio
- livello di esposizione al rischio, misurato con analisi di tipo qualitativo

Area di rischio A

ACQUISIZIONE E PROGRESSIONE DEL PERSONALE

Descrizione:

A1) svolgimento di concorsi pubblici

A2) altri procedimenti inerenti l'organizzazione e il funzionamento dell'Ordine e il rapporto di impegno del personale

Responsabili

Consiglio dell'Ordine

Dirigente, RUP della procedura concorsuale

Fattori di rischio

A1)

- Previsione di requisiti accesso "personalizzati" ed insufficienza di meccanismi oggettivi e trasparenti idonei a verificare il possesso dei requisiti attitudinali e professionali richiesti in relazione alla posizione da ricoprire allo scopo di reclutare candidati particolari.

- Irregolare composizione della commissione di concorso finalizzata al reclutamento di candidati particolari.

- Inosservanza delle regole procedurali a garanzia della trasparenza e dell'imparzialità della selezione

A2)

- Progressioni economiche accordate illegittimamente allo scopo di agevolare dipendenti particolari

Livello di esposizione al rischio

A1) Il livello di rischio è moderato, con frequenza di probabilità bassa e livello di impatto medio. il realizzarsi dei fattori di rischio è ritenuto poco probabile, dato che le procedure relative ai bandi di concorso e alla nomina delle giurie sono soggette a verifica da parte di molti soggetti all'interno dell'amministrazione

A2) Il livello di rischio è basso, con frequenza di probabilità bassa e basso impatto. il realizzarsi dei fattori di rischio è ritenuto poco probabile, dato che le procedure di approvazione delle progressioni economiche sono soggette a verifica da parte di molti soggetti all'interno dell'amministrazione

Area di rischio B

AFFIDAMENTO LAVORI, SERVIZI, FORNITURE

B1) procedure contrattuali di affidamento per incarichi inferiori a 40.000 euro

Responsabili

Consiglio dell'Ordine

RUP

Fattori di rischio

B1)

- definizione dei requisiti di accesso alla gara e, in particolare, dei requisiti tecnico economici dei concorrenti al fine di favorire un operatore.
- uso distorto del criterio dell'offerta economicamente più vantaggiosa, finalizzato a favorire un operatore.
- modalità non trasparenti di individuazione dei soggetti affidatari

Livello di esposizione al rischio

B1) Il livello di rischio è moderato, con una notevole importanza che l'impatto del rischio può avere sull'OAT. La frequenza di probabilità è mitigata dai controlli sulle procedure di gara effettuati da uffici diversi (direzione, amministrazione, RUP)

Area di rischio C

FORMAZIONE PROFESSIONALE CONTINUA

C1) Esame e valutazione delle offerte formative e attribuzione da parte dell'Ordine dei crediti formativi professionali valevoli per il sistema di formazione professionale continua

C2) Rilascio agli iscritti all'Ordine dei crediti formativi professionali valevoli per il sistema di formazione professionale continua

C3) vigilanza sugli "enti terzi" autorizzati all'erogazione alla formazione ai sensi dell'art. 7 co. 2 DPR 137/2012

C4) organizzazione e svolgimento di eventi formativi da parte dell'Ordine

Responsabili

Consiglio dell'Ordine

RUP

Fattori di rischio (come definiti nel PNA Anac 2016)

C1) C2) C3) C4)

- alterazioni documentali volte a favorire l'accreditamento di determinati soggetti
- mancata valutazione di richieste di autorizzazione, per carenza o inadeguatezza di controlli e mancato rispetto dei regolamenti interni
- mancata o impropria attribuzione di crediti formativi professionali agli iscritti
- mancata o inefficiente vigilanza sugli enti terzi autorizzati all'erogazione della formazione
- inefficiente organizzazione e svolgimento delle attività formative da parte dell'Ordine
- mancato controllo sull'esistenza di conflitti di interesse nell'attribuzione di incarichi relativi alla formazione

Livello di esposizione al rischio

I fattori di rischio elencati segnalano un livello di esposizione elevato, con un potenziale impatto molto serio sull'OAT. Il livello di esposizione è mitigato dalla presenza di misure di controllo, regolamentazione, trasparenza.

Area di rischio D

RILASCIO DI PARERI DI CONGRUITA'

D1) procedure di rilascio dei pareri di congruità previsti dal RD 2537/1925 art. 37 co. 6 e dal Codice Civile art. 2233

Responsabili

Consiglio dell'Ordine

Commissione Parcelle

UOP e RUP

Fattori di rischio (come definiti nel PNA Anac 2016)

D1)

- incertezza nei criteri di quantificazione degli onorari professionali.
- effettuazione di una istruttoria lacunosa o parziale per favorire l'interesse del professionista
- valutazione erronea delle indicazioni in fatto e di tutti i documenti a corredo dell'istanza e necessari alla corretta valutazione dell'attività professionale

Livello di esposizione al rischio

I fattori di rischio elencati segnalano un livello di esposizione elevato, con un potenziale impatto molto serio sull'OAT. Il livello di esposizione è mitigato dalla quantità relativamente bassa di procedimenti e dalla presenza di misure di controllo, regolamentazione, trasparenza.

Area di rischio E

NOMINA PROFESSIONISTI PER L’AFFIDAMENTO DI INCARICHI SPECIFICI

E1) procedure di nomina professionisti in tutte le ipotesi in cui l’Ordine viene interpellato per la segnalazione, a vario titolo, di professionisti a cui conferire incarichi

Responsabili

Consiglio dell’Ordine

Fattori di rischio (come definiti nel PNA Anac 2016)

E1)

- nomina di professionisti in violazione dei principi di terzietà, imparzialità e concorrenza.
- nomina di professionisti che hanno interessi personali o professionali in comune con i componenti dell’Ordine, con i soggetti richiedenti le nomine e/o con i destinatari delle nomine
- nomina di professionisti privi dei requisiti tecnici idonei ed adeguati allo svolgimento dell’incarico

Livello di esposizione al rischio

I fattori di rischio elencati segnalano un livello di esposizione elevato, con un potenziale impatto molto serio sull’OAT. Il livello di esposizione è mitigato dalla quantità relativamente bassa di procedimenti e dalla presenza di misure di controllo, regolamentazione, trasparenza.

Area di rischio F

PROVVEDIMENTI DISCIPLINARI A CARICO DEGLI ISCRITTI

F1) Svolgimento dei procedimenti disciplinari a carico degli iscritti da parte del Consiglio di Disciplina

Responsabili

Consiglio di Disciplina

Fattori di rischio

F1)

- inosservanza delle regole procedurali
- interferenze da parte di terzi
- effettuazione di istruttorie lacunose o parziali per favorire l'interesse del professionista
- valutazione erronea delle indicazioni in fatto e di tutti i documenti a corredo dell'istanza e necessari alla corretta valutazione del caso

Livello di esposizione al rischio

Il livello di rischio è moderato, con frequenza di probabilità bassa. Il realizzarsi dei fattori di rischio è ritenuto poco probabile, in considerazione dei numerosi meccanismi di controllo presenti nella normativa di riferimento

Area di rischio G

GESTIONE INCASSO, PAGAMENTI, RECUPERO CREDITI, INDENNIZZI, RIMBORSI, RISARCIMENTI, BENEFICI DI NATURA ECONOMICA

G1) Provvedimenti ampliativi della sfera giuridica dei destinatari con effetto economico diretto ed immediato per il destinatario

Responsabili

Consiglio dell'Ordine

Possibili fattori di rischio

G1)

- mancata rilevazione delle posizioni debitorie
- ritardo nell'adozione di provvedimenti di messa in mora
- ritardo nell'adozione di provvedimenti funzionali alla riscossione coatta
- assegnazione di benefici in violazione dei principi di terzietà, imparzialità e concorrenza

Livello di esposizione al rischio

G1) Il livello di rischio è basso, con frequenza di probabilità bassa e basso impatto. Il realizzarsi dei fattori di rischio è ritenuto poco probabile, dato che le procedure relative a quest'area sono soggette a verifica da parte di molti soggetti all'interno dell'amministrazione e alla revisione periodica da parte dell'organo di revisione

Area di rischio H

ATTIVITA' STRAORDINARIA NEL PROCESSO DI RICERCA ED EVENTUALE ACQUISIZIONE DI UNA NUOVA SEDE

H1) Attività di ricerca e selezione locali

H2) Valutazioni di fattibilità tecnico-economica

H3) Valutazioni di carattere finanziario

H4) altri procedimenti inerenti alla ricerca, approfondimento e valutazione tecnico-economica di una nuova sede

Responsabili

Consiglio dell'Ordine

Dirigente e Funzionari

Possibili fattori di rischio

H1) H2) H3) H4)

- mancata rilevazione di situazioni di incompatibilità e di conflitto di interesse
- mancata rilevazione di requisiti tecnici sullo stato edilizio, urbanistico e normativo dell'immobile
- insufficienza di meccanismi oggettivi e trasparenti idonei a verificare il possesso dei requisiti tecnici richiesti
- inosservanza di regole procedurali a garanzia della trasparenza e dell'imparzialità della selezione
- definizione di requisiti di accesso alla selezione al fine di favorire un operatore.
- uso distorto del criterio dell'offerta economicamente più vantaggiosa, finalizzato a favorire un operatore.
- nomina di professionisti in violazione dei principi di terzietà, imparzialità e concorrenza.
- nomina di professionisti che hanno interessi personali o professionali in comune con i componenti dell'Consiglio dell'Ordine, con i dipendenti dell'Ordine, con la parte venditrice/locatrice
- nomina di professionisti privi dei requisiti tecnici idonei ed adeguati allo svolgimento dell'incarico
- ritardo nell'adozione di provvedimenti
- - assegnazione di benefici in violazione dei principi di terzietà, imparzialità e concorrenza

Livello di esposizione al rischio

I fattori di rischio elencati segnalano un livello di esposizione elevato, con un potenziale impatto molto serio sull'OAT. Il livello di esposizione è mitigato dalla presenza di misure generali di prevenzione relative a:

- trasparenza dell'operazione (pubblicazione di dati sul sito web, organizzazione di incontri pubblici, rendicontazione annuale all'assemblea degli iscritti, ecc.)
- procedure di controllo messe in atto da parte di molti soggetti diversi all'interno dell'amministrazione (Consiglio, direzione, RUP, amministrazione, consulenti esterni).

Area di rischio I

RILASCIO DI DOCUMENTI CHE PRESUPPONGONO LA VERIFICA DEL POSSESSO DEI TITOLI DEL RICHIEDENTE (CERTIFICAZIONI)

I1) rilascio di certificati e attestazioni relativi agli iscritti all'albo

Responsabili

Consiglio dell'Ordine

Dirigente e Funzionari

Possibili fattori di rischio

I1)

- Abusi nell'adozione di provvedimenti o nel rilascio di certificazioni

Livello di esposizione al rischio

I1) Il livello di rischio è basso, con frequenza di probabilità bassa e basso impatto. il realizzarsi dei fattori di rischio è ritenuto poco probabile, a causa di procedure automatiche di verifica possesso titoli

PTPCT 2020 - ALLEGATO 4 - OAT SEZIONE "AMMINISTRAZIONE TRASPARENTE" - ELENCO DEGLI OBBLIGHI DI PUBBLICAZIONE *

Denominazione sotto-sezione livello 1 (Macrofamiglie)	Denominazione sotto-sezione 2 livello (Tipologie di dati)	Riferimento normativo	Denominazione del singolo obbligo	Contenuti dell'obbligo	Aggiornamento	Note
Disposizioni generali	Piano triennale per la prevenzione della corruzione e della trasparenza	Art. 10, c. 8, lett. a), d.lgs. n. 33/2013	Piano triennale per la prevenzione della corruzione e della trasparenza (PTPCT)	Piano triennale per la prevenzione della corruzione e della trasparenza e suoi allegati, le misure integrative di prevenzione della corruzione individuate ai sensi dell'articolo 1, comma 2-bis della legge n. 190 del 2012, (MOG 231) (link alla sotto-sezione Altri contenuti/Anticorruzione)	Annuale	
	Atti generali	Art. 12, c. 1, d.lgs. n. 33/2013	Riferimenti normativi su organizzazione e attività	Riferimenti normativi con i relativi <i>link</i> alle norme di legge statale pubblicate nella banca dati "Normattiva" che regolano l'istituzione, l'organizzazione e l'attività delle pubbliche amministrazioni	Tempestivo (ex art. 8, d.lgs. n. 33/2013)	
			Atti amministrativi generali	Direttive, circolari, programmi, istruzioni e ogni atto che dispone in generale sulla organizzazione, sulle funzioni, sugli obiettivi, sui procedimenti, ovvero nei quali si determina l'interpretazione di norme giuridiche che riguardano o dettano disposizioni per l'applicazione di esse	Tempestivo (ex art. 8, d.lgs. n. 33/2013)	
			Documenti di programmazione strategico-gestionale	Direttive ministri, documento di programmazione, obiettivi strategici in materia di prevenzione della corruzione e trasparenza	Tempestivo (ex art. 8, d.lgs. n. 33/2013)	
		Art. 12, c. 2, d.lgs. n. 33/2013	Statuti e leggi regionali	Estremi e testi ufficiali aggiornati degli Statuti e delle norme di legge regionali, che regolano le funzioni, l'organizzazione e lo svolgimento delle attività di competenza dell'amministrazione	Tempestivo (ex art. 8, d.lgs. n. 33/2013)	non applicabile
		Art. 55, c. 2, d.lgs. n. 165/2001 Art. 12, c. 1, d.lgs. n. 33/2013	Codice disciplinare e codice di condotta	Codice disciplinare, recante l'indicazione delle infrazioni del codice disciplinare e relative sanzioni (pubblicazione on line in alternativa all'affissione in luogo accessibile a tutti - art. 7, l. n. 300/1970) Codice di condotta inteso quale codice di comportamento	Tempestivo	
	Oneri informativi per	Art. 12, c. 1-bis, d.lgs. n. 33/2013	Scadenario obblighi amministrativi	Scadenario con l'indicazione delle date di efficacia dei nuovi obblighi amministrativi a carico di cittadini e imprese introdotti dalle amministrazioni secondo le modalità definite con DPCM 8 novembre 2013	Tempestivo	non applicabile

PTPCT 2020 - ALLEGATO 4 - OAT SEZIONE "AMMINISTRAZIONE TRASPARENTE" - ELENCO DEGLI OBBLIGHI DI PUBBLICAZIONE *

Denominazione sotto-sezione livello 1 (Macrofamiglie)	Denominazione sotto-sezione 2 livello (Tipologie di dati)	Riferimento normativo	Denominazione del singolo obbligo	Contenuti dell'obbligo	Aggiornamento	Note
	cittadini e imprese	Art. 34, d.lgs. n. 33/2013	Oneri informativi per cittadini e imprese	Regolamenti ministeriali o interministeriali, provvedimenti amministrativi a carattere generale adottati dalle amministrazioni dello Stato per regolare l'esercizio di poteri autorizzatori, concessori o certificatori, nonché l'accesso ai servizi pubblici ovvero la concessione di benefici con allegato elenco di tutti gli oneri informativi gravanti sui cittadini e sulle imprese introdotti o eliminati con i medesimi atti	Dati non più soggetti a pubblicazione obbligatoria ai sensi del dlgs 97/2016	
	Burocrazia zero	Art. 37, c. 3, d.l. n. 69/2013	Burocrazia zero	Casi in cui il rilascio delle autorizzazioni di competenza è sostituito da una comunicazione dell'interessato	Dati non più soggetti a pubblicazione obbligatoria ai sensi del dlgs 10/2016	
		Art. 37, c. 3-bis, d.l. n. 69/2013	Attività soggette a controllo	Elenco delle attività delle imprese soggette a controllo (ovvero per le quali le pubbliche amministrazioni competenti ritengono necessarie l'autorizzazione, la segnalazione certificata di inizio attività o la mera comunicazione)		
		Art. 13, c. 1, lett. a), d.lgs. n. 33/2013		Organi di indirizzo politico e di amministrazione e gestione, con l'indicazione delle rispettive competenze	Tempestivo (ex art. 8, d.lgs. n. 33/2013)	
		Art. 14, c. 1, lett. a), d.lgs. n. 33/2013		Atto di nomina o di proclamazione, con l'indicazione della durata dell'incarico o del mandato elettivo	Tempestivo (ex art. 8, d.lgs. n. 33/2013)	
		Art. 14, c. 1, lett. b), d.lgs. n. 33/2013		Curriculum vitae	Tempestivo (ex art. 8, d.lgs. n. 33/2013)	
		Art. 14, c. 1, lett. c), d.lgs. n. 33/2013		Compensi di qualsiasi natura connessi all'assunzione della carica	Tempestivo (ex art. 8, d.lgs. n. 33/2013)	
				Importi di viaggi di servizio e missioni pagati con fondi pubblici	Tempestivo (ex art. 8, d.lgs. n. 33/2013)	

PTPCT 2020 - ALLEGATO 4 - OAT SEZIONE "AMMINISTRAZIONE TRASPARENTE" - ELENCO DEGLI OBBLIGHI DI PUBBLICAZIONE *

Denominazione sotto-sezione livello 1 (Macrofamiglie)	Denominazione sotto-sezione 2 livello (Tipologie di dati)	Riferimento normativo	Denominazione del singolo obbligo	Contenuti dell'obbligo	Aggiornamento	Note
		Art. 14, c. 1, lett. d), d.lgs. n. 33/2013	Titolari di incarichi politici di cui all'art. 14, co. 1, del dlgs n. 33/2013 (da pubblicare in tabelle)	Dati relativi all'assunzione di altre cariche, presso enti pubblici o privati, e relativi compensi a qualsiasi titolo corrisposti	Tempestivo (ex art. 8, d.lgs. n. 33/2013)	
		Art. 14, c. 1, lett. e), d.lgs. n. 33/2013		Altri eventuali incarichi con oneri a carico della finanza pubblica e indicazione dei compensi spettanti	Tempestivo (ex art. 8, d.lgs. n. 33/2013)	
		Art. 14, c. 1, lett. f), d.lgs. n. 33/2013 Art. 2, c. 1, punto 1, l. n. 441/1982		1) dichiarazione concernente diritti reali su beni immobili e su beni mobili iscritti in pubblici registri, titolarità di imprese, azioni di società, quote di partecipazione a società, esercizio di funzioni di amministratore o di sindaco di società, con l'apposizione della formula «sul mio onore affermo che la dichiarazione corrisponde al vero» [Per il soggetto, il coniuge non separato e i parenti entro il secondo grado, ove gli stessi vi consentano (NB: dando eventualmente evidenza del mancato consenso) e riferita al momento dell'assunzione dell'incarico]	Nessuno (va presentata una sola volta entro 3 mesi dalla elezione, dalla nomina o dal conferimento dell'incarico e resta pubblicata fino alla cessazione dell'incarico o del mandato).	
		Art. 14, c. 1, lett. f), d.lgs. n. 33/2013 Art. 2, c. 1, punto 2, l. n. 441/1982		2) copia dell'ultima dichiarazione dei redditi soggetti all'imposta sui redditi delle persone fisiche [Per il soggetto, il coniuge non separato e i parenti entro il secondo grado, ove gli stessi vi consentano (NB: dando eventualmente evidenza del mancato consenso)] (NB: è necessario limitare, con appositi accorgimenti a cura dell'interessato o della amministrazione, la pubblicazione dei dati sensibili)	Entro 3 mesi dalla elezione, dalla nomina o dal conferimento dell'incarico	
		Art. 14, c. 1, lett. f), d.lgs. n. 33/2013 Art. 2, c. 1, punto 3, l. n. 441/1982		3) dichiarazione concernente le spese sostenute e le obbligazioni assunte per la propaganda elettorale ovvero attestazione di essersi avvalsi esclusivamente di materiali e di mezzi propagandistici predisposti e messi a disposizione dal partito o dalla formazione politica della cui lista il soggetto ha fatto parte, con l'apposizione della formula «sul mio onore affermo che la dichiarazione corrisponde al vero» (con allegate copie delle dichiarazioni relative a finanziamenti e contributi per un importo che nell'anno superi 5.000 €)	Tempestivo (ex art. 8, d.lgs. n. 33/2013)	
		Art. 14, c. 1, lett. f), d.lgs. n. 33/2013 Art. 3, l. n. 441/1982	4) attestazione concernente le variazioni della situazione patrimoniale intervenute nell'anno precedente e copia della dichiarazione dei redditi [Per il soggetto, il coniuge non separato e i parenti entro il secondo grado, ove gli stessi vi consentano (NB: dando eventualmente evidenza del mancato consenso)]	Annuale		

PTPCT 2020 - ALLEGATO 4 - OAT SEZIONE "AMMINISTRAZIONE TRASPARENTE" - ELENCO DEGLI OBBLIGHI DI PUBBLICAZIONE *

Denominazione sotto-sezione livello 1 (Macrofamiglie)	Denominazione sotto-sezione 2 livello (Tipologie di dati)	Riferimento normativo	Denominazione del singolo obbligo	Contenuti dell'obbligo	Aggiornamento	Note
Organizzazione	Titolari di incarichi politici, di amministrazione, di direzione o di governo	Art. 14, c. 1, lett. a), d.lgs. n. 33/2013	Titolari di incarichi di amministrazione, di direzione o di governo di cui all'art. 14, co. 1-bis, del dlgs n. 33/2013	Atto di nomina o di proclamazione, con l'indicazione della durata dell'incarico o del mandato elettivo	Tempestivo (ex art. 8, d.lgs. n. 33/2013)	
		Art. 14, c. 1, lett. b), d.lgs. n. 33/2013		Curriculum vitae	Tempestivo (ex art. 8, d.lgs. n. 33/2013)	
		Art. 14, c. 1, lett. c), d.lgs. n. 33/2013		Compensi di qualsiasi natura connessi all'assunzione della carica	Tempestivo (ex art. 8, d.lgs. n. 33/2013)	
		Art. 14, c. 1, lett. d), d.lgs. n. 33/2013		Importi di viaggi di servizio e missioni pagati con fondi pubblici	Tempestivo (ex art. 8, d.lgs. n. 33/2013)	
		Art. 14, c. 1, lett. e), d.lgs. n. 33/2013		Dati relativi all'assunzione di altre cariche, presso enti pubblici o privati, e relativi compensi a qualsiasi titolo corrisposti	Tempestivo (ex art. 8, d.lgs. n. 33/2013)	
		Art. 14, c. 1, lett. f), d.lgs. n. 33/2013		Altri eventuali incarichi con oneri a carico della finanza pubblica e indicazione dei compensi spettanti	Tempestivo (ex art. 8, d.lgs. n. 33/2013)	
		Art. 14, c. 1, lett. f), d.lgs. n. 33/2013 Art. 2, c. 1, punto 1, l. n. 441/1982		1) dichiarazione concernente diritti reali su beni immobili e su beni mobili iscritti in pubblici registri, titolarità di imprese, azioni di società, quote di partecipazione a società, esercizio di funzioni di amministratore o di sindaco di società, con l'apposizione della formula «sul mio onore affermo che la dichiarazione corrisponde al vero» [Per il soggetto, il coniuge non separato e i parenti entro il secondo grado, ove gli stessi vi consentano (NB: dando eventualmente evidenza del mancato consenso) e riferita al momento dell'assunzione dell'incarico]	Nessuno (va presentata una sola volta entro 3 mesi dalla elezione, dalla nomina o dal conferimento dell'incarico e resta pubblicata fino alla cessazione dell'incarico o del mandato).	
		Art. 14, c. 1, lett. f), d.lgs. n. 33/2013 Art. 2, c. 1, punto 2, l. n. 441/1982		2) copia dell'ultima dichiarazione dei redditi soggetti all'imposta sui redditi delle persone fisiche [Per il soggetto, il coniuge non separato e i parenti entro il secondo grado, ove gli stessi vi consentano (NB: dando eventualmente evidenza del mancato consenso)] (NB: è necessario limitare, con appositi accorgimenti a cura dell'interessato o della amministrazione, la pubblicazione dei dati sensibili)	Entro 3 mesi dalla elezione, dalla nomina o dal conferimento dell'incarico	

PTPCT 2020 - ALLEGATO 4 - OAT SEZIONE "AMMINISTRAZIONE TRASPARENTE" - ELENCO DEGLI OBBLIGHI DI PUBBLICAZIONE *

Denominazione sotto-sezione livello 1 (Macrofamiglie)	Denominazione sotto-sezione 2 livello (Tipologie di dati)	Riferimento normativo	Denominazione del singolo obbligo	Contenuti dell'obbligo	Aggiornamento	Note
		Art. 14, c. 1, lett. f), d.lgs. n. 33/2013 Art. 2, c. 1, punto 3, l. n. 441/1982		3) dichiarazione concernente le spese sostenute e le obbligazioni assunte per la propaganda elettorale ovvero attestazione di essersi avvalsi esclusivamente di materiali e di mezzi propagandistici predisposti e messi a disposizione dal partito o dalla formazione politica della cui lista il soggetto ha fatto parte, con l'apposizione della formula «sul mio onore affermo che la dichiarazione corrisponde al vero» (con allegate copie delle dichiarazioni relative a finanziamenti e contributi per un importo che nell'anno superi 5.000 €)	Tempestivo (ex art. 8, d.lgs. n. 33/2013)	
		Art. 14, c. 1, lett. f), d.lgs. n. 33/2013 Art. 3, l. n. 441/1982		4) attestazione concernente le variazioni della situazione patrimoniale intervenute nell'anno precedente e copia della dichiarazione dei redditi [Per il soggetto, il coniuge non separato e i parenti entro il secondo grado, ove gli stessi vi consentano (NB: dando eventualmente evidenza del mancato consenso)]	Annuale	
		Art. 14, c. 1, lett. a), d.lgs. n. 33/2013	Cessati dall'incarico (documentazione da pubblicare sul sito web)	Atto di nomina, con l'indicazione della durata dell'incarico	Nessuno	
		Art. 14, c. 1, lett. b), d.lgs. n. 33/2013		Curriculum vitae	Nessuno	
		Art. 14, c. 1, lett. c), d.lgs. n.		Compensi di qualsiasi natura connessi all'assunzione della carica	Nessuno	
		Art. 14, c. 1, lett. d), d.lgs. n. 33/2013		Importi di viaggi di servizio e missioni pagati con fondi pubblici	Nessuno	
		Art. 14, c. 1, lett. e), d.lgs. n. 33/2013		Dati relativi all'assunzione di altre cariche, presso enti pubblici o privati, e relativi compensi a qualsiasi titolo corrisposti	Nessuno	
		Art. 14, c. 1, lett. f), d.lgs. n. 33/2013 Art. 2, c. 1, punto 2, l. n. 441/1982		Altri eventuali incarichi con oneri a carico della finanza pubblica e indicazione dei compensi spettanti	Nessuno	
		Art. 14, c. 1, lett. f), d.lgs. n. 33/2013 Art. 2, c. 1, punto 2, l. n. 441/1982		1) copie delle dichiarazioni dei redditi riferiti al periodo dell'incarico; 2) copia della dichiarazione dei redditi successiva al termine dell'incarico o carica, entro un mese dalla scadenza del termine di legge per la presentazione della dichiarazione [Per il soggetto, il coniuge non separato e i parenti entro il secondo grado, ove gli stessi vi consentano (NB: dando eventualmente evidenza del mancato consenso)] (NB: è necessario limitare, con appositi accorgimenti a cura dell'interessato o della amministrazione, la pubblicazione dei dati sensibili)	Nessuno	

PTPCT 2020 - ALLEGATO 4 - OAT SEZIONE "AMMINISTRAZIONE TRASPARENTE" - ELENCO DEGLI OBBLIGHI DI PUBBLICAZIONE *

Denominazione sotto-sezione livello 1 (Macrofamiglie)	Denominazione sotto-sezione 2 livello (Tipologie di dati)	Riferimento normativo	Denominazione del singolo obbligo	Contenuti dell'obbligo	Aggiornamento	Note
		Art. 14, c. 1, lett. f), d.lgs. n. 33/2013 Art. 2, c. 1, punto 3, l. n. 441/1982		3) dichiarazione concernente le spese sostenute e le obbligazioni assunte per la propaganda elettorale ovvero attestazione di essersi avvalsi esclusivamente di materiali e di mezzi propagandistici predisposti e messi a disposizione dal partito o dalla formazione politica della cui lista il soggetto ha fatto parte con riferimento al periodo dell'incarico (con allegate copie delle dichiarazioni relative a finanziamenti e contributi per un importo che nell'anno superi 5.000 €)	Nessuno	
		Art. 14, c. 1, lett. f), d.lgs. n. 33/2013 Art. 4, l. n. 441/1982		4) dichiarazione concernente le variazioni della situazione patrimoniale intervenute dopo l'ultima attestazione [Per il soggetto, il coniuge non separato e i parenti entro il secondo grado, ove gli stessi vi consentano (NB: dando eventualmente evidenza del mancato consenso)]	Nessuno (va presentata una sola volta entro 3 mesi dalla cessazione dell'incarico).	
	Sanzioni per mancata comunicazione dei dati	Art. 47, c. 1, d.lgs. n. 33/2013	Sanzioni per mancata o incompleta comunicazione dei dati da parte dei titolari di incarichi politici, di amministrazione, di direzione o di governo	Provvedimenti sanzionatori a carico del responsabile della mancata o incompleta comunicazione dei dati di cui all'articolo 14, concernenti la situazione patrimoniale complessiva del titolare dell'incarico al momento dell'assunzione della carica, la titolarità di imprese, le partecipazioni azionarie proprie nonchè tutti i compensi cui dà diritto l'assunzione della carica	Tempestivo (ex art. 8, d.lgs. n. 33/2013)	
	Rendiconti gruppi consiliari regionali/provinciali	Art. 28, c. 1, d.lgs. n. 33/2013	Rendiconti gruppi consiliari regionali/provinciali	Rendiconti di esercizio annuale dei gruppi consiliari regionali e provinciali, con evidenza delle risorse trasferite o assegnate a ciascun gruppo, con indicazione del titolo di trasferimento e dell'impiego delle risorse utilizzate	Tempestivo (ex art. 8, d.lgs. n. 33/2013)	non applicabile
Atti degli organi di controllo			Atti e relazioni degli organi di controllo	Tempestivo (ex art. 8, d.lgs. n. 33/2013)	non applicabile	
	Articolazione degli uffici	Art. 13, c. 1, lett. b), d.lgs. n. 33/2013	Articolazione degli uffici	Indicazione delle competenze di ciascun ufficio, anche di livello dirigenziale non generale, i nomi dei dirigenti responsabili dei singoli uffici	Tempestivo (ex art. 8, d.lgs. n. 33/2013)	
		Art. 13, c. 1, lett. c), d.lgs. n. 33/2013	Organigramma (da pubblicare sotto forma di	Illustrazione in forma semplificata, ai fini della piena accessibilità e comprensibilità dei dati, dell'organizzazione dell'amministrazione, mediante l'organigramma o analoghe rappresentazioni grafiche	Tempestivo (ex art. 8, d.lgs. n. 33/2013)	

PTPCT 2020 - ALLEGATO 4 - OAT SEZIONE "AMMINISTRAZIONE TRASPARENTE" - ELENCO DEGLI OBBLIGHI DI PUBBLICAZIONE *

Denominazione sotto-sezione livello 1 (Macrofamiglie)	Denominazione sotto-sezione 2 livello (Tipologie di dati)	Riferimento normativo	Denominazione del singolo obbligo	Contenuti dell'obbligo	Aggiornamento	Note
		Art. 13, c. 1, lett. b), d.lgs. n. 33/2013	organigramma, in modo tale che a ciascun ufficio sia assegnato un link ad una pagina contenente tutte le informazioni previste dalla norma)	Nomi dei dirigenti responsabili dei singoli uffici	Tempestivo (ex art. 8, d.lgs. n. 33/2013)	
	Telefono e posta elettronica	Art. 13, c. 1, lett. d), d.lgs. n. 33/2013	Telefono e posta elettronica	Elenco completo dei numeri di telefono e delle caselle di posta elettronica istituzionali e delle caselle di posta elettronica certificata dedicate, cui il cittadino possa rivolgersi per qualsiasi richiesta inerente i compiti istituzionali	Tempestivo (ex art. 8, d.lgs. n. 33/2013)	
Consulenti e collaboratori	Titolari di incarichi di collaborazione o consulenza	Art. 15, c. 2, d.lgs. n. 33/2013	Consulenti e collaboratori (da pubblicare in tabelle)	Estremi degli atti di conferimento di incarichi di collaborazione o di consulenza a soggetti esterni a qualsiasi titolo (compresi quelli affidati con contratto di collaborazione coordinata e continuativa) con indicazione dei soggetti percettori, della ragione dell'incarico e dell'ammontare erogato	Tempestivo (ex art. 8, d.lgs. n. 33/2013)	
				Per ciascun titolare di incarico:		
		Art. 15, c. 1, lett. b), d.lgs. n. 33/2013		1) curriculum vitae, redatto in conformità al vigente modello europeo	Tempestivo (ex art. 8, d.lgs. n. 33/2013)	
		Art. 15, c. 1, lett. c), d.lgs. n. 33/2013		2) dati relativi allo svolgimento di incarichi o alla titolarità di cariche in enti di diritto privato regolati o finanziati dalla pubblica amministrazione o allo svolgimento di attività professionali	Tempestivo (ex art. 8, d.lgs. n. 33/2013)	
		Art. 15, c. 1, lett. d), d.lgs. n. 33/2013		3) compensi comunque denominati, relativi al rapporto di lavoro, di consulenza o di collaborazione (compresi quelli affidati con contratto di collaborazione coordinata e continuativa), con specifica evidenza delle eventuali componenti variabili o legate alla valutazione del risultato	Tempestivo (ex art. 8, d.lgs. n. 33/2013)	
		Art. 15, c. 2, d.lgs. n. 33/2013 Art. 53, c. 14, d.lgs. n. 165/2001		Tabelle relative agli elenchi dei consulenti con indicazione di oggetto, durata e compenso dell'incarico (comunicate alla Funzione pubblica)	Tempestivo (ex art. 8, d.lgs. n. 33/2013)	
		Art. 53, c. 14, d.lgs. n. 165/2001		Attestazione dell'avvenuta verifica dell'insussistenza di situazioni, anche potenziali, di conflitto di interesse	Tempestivo	

PTPCT 2020 - ALLEGATO 4 - OAT SEZIONE "AMMINISTRAZIONE TRASPARENTE" - ELENCO DEGLI OBBLIGHI DI PUBBLICAZIONE *

Denominazione sotto-sezione livello 1 (Macrofamiglie)	Denominazione sotto-sezione 2 livello (Tipologie di dati)	Riferimento normativo	Denominazione del singolo obbligo	Contenuti dell'obbligo	Aggiornamento	Note
				Per ciascun titolare di incarico:		
		Art. 14, c. 1, lett. a) e c. 1-bis, d.lgs. n. 33/2013		Atto di conferimento, con l'indicazione della durata dell'incarico	Tempestivo (ex art. 8, d.lgs. n. 33/2013)	
		Art. 14, c. 1, lett. b) e c. 1-bis, d.lgs. n. 33/2013		Curriculum vitae, redatto in conformità al vigente modello europeo	Tempestivo (ex art. 8, d.lgs. n. 33/2013)	
		Art. 14, c. 1, lett. c) e c. 1-bis, d.lgs. n. 33/2013		Compensi di qualsiasi natura connessi all'assunzione dell'incarico (con specifica evidenza delle eventuali componenti variabili o legate alla valutazione del risultato)	Tempestivo (ex art. 8, d.lgs. n. 33/2013)	
		Art. 14, c. 1, lett. d) e c. 1-bis, d.lgs. n. 33/2013		Importi di viaggi di servizio e missioni pagati con fondi pubblici	Tempestivo (ex art. 8, d.lgs. n. 33/2013)	
		Art. 14, c. 1, lett. e) e c. 1-bis, d.lgs. n. 33/2013		Dati relativi all'assunzione di altre cariche, presso enti pubblici o privati, e relativi compensi a qualsiasi titolo corrisposti	Tempestivo (ex art. 8, d.lgs. n. 33/2013)	
		Art. 14, c. 1, lett. f) e c. 1-bis, d.lgs. n. 33/2013		Altri eventuali incarichi con oneri a carico della finanza pubblica e indicazione dei compensi spettanti	Tempestivo (ex art. 8, d.lgs. n. 33/2013)	
	Titolari di incarichi dirigenziali amministrativi di vertice	Art. 2, c. 1, punto 1, l. n. 441/1982	Incarichi amministrativi di vertice (da pubblicare in tabelle)	1) dichiarazione concernente diritti reali su beni immobili e su beni mobili iscritti in pubblici registri, titolarità di imprese, azioni di società, quote di partecipazione a società, esercizio di funzioni di amministratore o di sindaco di società, con l'apposizione della formula «sul mio onore affermo che la dichiarazione corrisponde al vero» [Per il soggetto, il coniuge non separato e i parenti entro il secondo grado, ove gli stessi vi consentano (NB: dando eventualmente evidenza del mancato consenso) e riferita al momento dell'assunzione dell'incarico]	Nessuno (va presentata una sola volta entro 3 mesi dalla elezione, dalla nomina o dal conferimento dell'incarico e resta pubblicata fino alla cessazione dell'incarico o del mandato).	

PTPCT 2020 - ALLEGATO 4 - OAT SEZIONE "AMMINISTRAZIONE TRASPARENTE" - ELENCO DEGLI OBBLIGHI DI PUBBLICAZIONE *

Denominazione sotto-sezione livello 1 (Macrofamiglie)	Denominazione sotto-sezione 2 livello (Tipologie di dati)	Riferimento normativo	Denominazione del singolo obbligo	Contenuti dell'obbligo	Aggiornamento	Note
		Art. 14, c. 1, lett. f) e c. 1-bis, d.lgs. n. 33/2013 Art. 2, c. 1, punto 2, l. n. 441/1982		2) copia dell'ultima dichiarazione dei redditi soggetti all'imposta sui redditi delle persone fisiche [Per il soggetto, il coniuge non separato e i parenti entro il secondo grado, ove gli stessi vi consentano (NB: dando eventualmente evidenza del mancato consenso)] (NB: è necessario limitare, con appositi accorgimenti a cura dell'interessato o della amministrazione, la pubblicazione dei dati sensibili)	Entro 3 mesi della nomina o dal conferimento dell'incarico	
		Art. 14, c. 1, lett. f) e c. 1-bis, d.lgs. n. 33/2013 Art. 3, l. n. 441/1982		3) attestazione concernente le variazioni della situazione patrimoniale intervenute nell'anno precedente e copia della dichiarazione dei redditi [Per il soggetto, il coniuge non separato e i parenti entro il secondo grado, ove gli stessi vi consentano (NB: dando eventualmente evidenza del mancato consenso)]	Annuale	
		Art. 20, c. 3, d.lgs. n. 39/2013		Dichiarazione sulla insussistenza di una delle cause di inconferibilità dell'incarico	Tempestivo (art. 20, c. 1, d.lgs. n. 39/2013)	
		Art. 20, c. 3, d.lgs. n. 39/2013		Dichiarazione sulla insussistenza di una delle cause di incompatibilità al conferimento dell'incarico	Annuale (art. 20, c. 2, d.lgs. n. 39/2013)	
		Art. 14, c. 1-ter, secondo periodo, d.lgs. n. 33/2013		Ammontare complessivo degli emolumenti percepiti a carico della finanza pubblica	Annuale (non oltre il 30 marzo)	
				Per ciascun titolare di incarico:		
		Art. 14, c. 1, lett. a) e c. 1-bis, d.lgs. n. 33/2013		Atto di conferimento, con l'indicazione della durata dell'incarico	Tempestivo (ex art. 8, d.lgs. n. 33/2013)	

PTPCT 2020 - ALLEGATO 4 - OAT SEZIONE "AMMINISTRAZIONE TRASPARENTE" - ELENCO DEGLI OBBLIGHI DI PUBBLICAZIONE *

Denominazione sotto-sezione livello 1 (Macrofamiglie)	Denominazione sotto-sezione 2 livello (Tipologie di dati)	Riferimento normativo	Denominazione del singolo obbligo	Contenuti dell'obbligo	Aggiornamento	Note
		Art. 14, c. 1, lett. b) e c. 1-bis, d.lgs. n. 33/2013		Curriculum vitae, redatto in conformità al vigente modello europeo	Tempestivo (ex art. 8, d.lgs. n. 33/2013)	
		Art. 14, c. 1, lett. c) e c. 1-bis, d.lgs. n. 33/2013		Compensi di qualsiasi natura connessi all'assunzione dell'incarico (con specifica evidenza delle eventuali componenti variabili o legate alla valutazione del risultato)	Tempestivo (ex art. 8, d.lgs. n. 33/2013)	
		Art. 14, c. 1, lett. d) e c. 1-bis, d.lgs. n. 33/2013		Importi di viaggi di servizio e missioni pagati con fondi pubblici	Tempestivo (ex art. 8, d.lgs. n. 33/2013)	
		Art. 14, c. 1, lett. e) e c. 1-bis, d.lgs. n. 33/2013		Dati relativi all'assunzione di altre cariche, presso enti pubblici o privati, e relativi compensi a qualsiasi titolo corrisposti	Tempestivo (ex art. 8, d.lgs. n. 33/2013)	
		Art. 14, c. 1, lett. f) e c. 1-bis, d.lgs. n. 33/2013		Altri eventuali incarichi con oneri a carico della finanza pubblica e indicazione dei compensi spettanti	Tempestivo (ex art. 8, d.lgs. n. 33/2013)	
	Titolari di incarichi dirigenziali (dirigenti non generali)	Art. 2, c. 1, punto 1, l. n. 441/1982	Incarichi dirigenziali, a qualsiasi titolo conferiti, ivi inclusi quelli conferiti discrezionalmente dall'organo di indirizzo politico senza procedure pubbliche di selezione e titolari di posizione organizzativa con funzioni dirigenziali (da pubblicare in tabelle che distinguano le seguenti situazioni: dirigenti, dirigenti individuati discrezionalmente, titolari di posizione organizzativa con funzioni dirigenziali)	1) dichiarazione concernente diritti reali su beni immobili e su beni mobili iscritti in pubblici registri, titolarità di imprese, azioni di società, quote di partecipazione a società, esercizio di funzioni di amministratore o di sindaco di società, con l'apposizione della formula «sul mio onore affermo che la dichiarazione corrisponde al vero» [Per il soggetto, il coniuge non separato e i parenti entro il secondo grado, ove gli stessi vi consentano (NB: dando eventualmente evidenza del mancato consenso) e riferita al momento dell'assunzione dell'incarico]	Nessuno (va presentata una sola volta entro 3 mesi dalla elezione, dalla nomina o dal conferimento dell'incarico e resta pubblicata fino alla cessazione dell'incarico o del mandato).	

PTPCT 2020 - ALLEGATO 4 - OAT SEZIONE "AMMINISTRAZIONE TRASPARENTE" - ELENCO DEGLI OBBLIGHI DI PUBBLICAZIONE *

Denominazione sotto-sezione livello 1 (Macrofamiglie)	Denominazione sotto-sezione 2 livello (Tipologie di dati)	Riferimento normativo	Denominazione del singolo obbligo	Contenuti dell'obbligo	Aggiornamento	Note
Personale		Art. 14, c. 1, lett. f) e c. 1-bis, d.lgs. n. 33/2013		2) copia dell'ultima dichiarazione dei redditi soggetti all'imposta sui redditi delle persone fisiche [Per il soggetto, il coniuge non separato e i parenti entro il secondo grado, ove gli stessi vi consentano (NB: dando eventualmente evidenza del mancato consenso)] (NB: è necessario limitare, con appositi accorgimenti a cura dell'interessato o della amministrazione, la pubblicazione dei dati sensibili)	Entro 3 mesi della nomina o dal conferimento dell'incarico	
		Art. 2, c. 1, punto 2, l. n. 441/1982				
		Art. 14, c. 1, lett. f) e c. 1-bis, d.lgs. n. 33/2013		3) attestazione concernente le variazioni della situazione patrimoniale intervenute nell'anno precedente e copia della dichiarazione dei redditi [Per il soggetto, il coniuge non separato e i parenti entro il secondo grado, ove gli stessi vi consentano (NB: dando eventualmente evidenza del mancato consenso)]	Annuale	
		Art. 3, l. n. 441/1982				
		Art. 20, c. 3, d.lgs. n. 39/2013		Dichiarazione sulla insussistenza di una delle cause di inconferibilità dell'incarico	Tempestivo (art. 20, c. 1, d.lgs. n. 39/2013)	
		Art. 20, c. 3, d.lgs. n. 39/2013		Dichiarazione sulla insussistenza di una delle cause di incompatibilità al conferimento dell'incarico	Annuale (art. 20, c. 2, d.lgs. n. 39/2013)	
		Art. 14, c. 1-ter, secondo periodo, d.lgs. n. 33/2013		Ammontare complessivo degli emolumenti percepiti a carico della finanza pubblica	Annuale (non oltre il 30 marzo)	
		Art. 15, c. 5, d.lgs. n. 33/2013		Elenco posizioni dirigenziali discrezionali	Elenco delle posizioni dirigenziali, integrato dai relativi titoli e curricula, attribuite a persone, anche esterne alle pubbliche amministrazioni, individuate discrezionalmente dall'organo di indirizzo politico senza procedure pubbliche di selezione	Dati non più soggetti a pubblicazione obbligatoria ai sensi del dlgs 97/2016
	Art. 19, c. 1-bis, d.lgs. n. 165/2001	Posti di funzione disponibili	Numero e tipologia dei posti di funzione che si rendono disponibili nella dotazione organica e relativi criteri di scelta	Tempestivo		
Art. 1, c. 7, d.p.r. n. 108/2004	Ruolo dirigenti	Ruolo dei dirigenti	Annuale			
		Art. 14, c. 1, lett. a), d.lgs. n. 33/2013		Atto di nomina o di proclamazione, con l'indicazione della durata dell'incarico o del mandato elettivo	Nessuno	

PTPCT 2020 - ALLEGATO 4 - OAT SEZIONE "AMMINISTRAZIONE TRASPARENTE" - ELENCO DEGLI OBBLIGHI DI PUBBLICAZIONE *

Denominazione sotto-sezione livello 1 (Macrofamiglie)	Denominazione sotto-sezione 2 livello (Tipologie di dati)	Riferimento normativo	Denominazione del singolo obbligo	Contenuti dell'obbligo	Aggiornamento	Note
	Dirigenti cessati	Art. 14, c. 1, lett. b), d.lgs. n. 33/2013	Dirigenti cessati dal rapporto di lavoro (documentazione da pubblicare sul sito web)	Curriculum vitae	Nessuno	
		Art. 14, c. 1, lett. c), d.lgs. n.		Compensi di qualsiasi natura connessi all'assunzione della carica	Nessuno	
		Art. 14, c. 1, lett. d), d.lgs. n. 33/2013		Importi di viaggi di servizio e missioni pagati con fondi pubblici	Nessuno	
		Art. 14, c. 1, lett. e), d.lgs. n. 33/2013		Dati relativi all'assunzione di altre cariche, presso enti pubblici o privati, e relativi compensi a qualsiasi titolo corrisposti	Nessuno	
		Art. 14, c. 1, lett. f), d.lgs. n. 33/2013 Art. 2, c. 1, punto 2, l. n. 441/1982		Altri eventuali incarichi con oneri a carico della finanza pubblica e indicazione dei compensi spettanti	Nessuno	
		Art. 14, c. 1, lett. f), d.lgs. n. 33/2013 Art. 4, l. n. 441/1982		1) copie delle dichiarazioni dei redditi riferiti al periodo dell'incarico; 2) copia della dichiarazione dei redditi successiva al termine dell'incarico o carica, entro un mese dalla scadenza del termine di legge per la presentazione della dichiarazione [Per il soggetto, il coniuge non separato e i parenti entro il secondo grado, ove gli stessi vi consentano (NB: dando eventualmente evidenza del mancato consenso)] (NB: è necessario limitare, con appositi accorgimenti a cura dell'interessato o della amministrazione, la pubblicazione dei dati sensibili)	Nessuno	
			3) dichiarazione concernente le variazioni della situazione patrimoniale intervenute dopo l'ultima attestazione [Per il soggetto, il coniuge non separato e i parenti entro il secondo grado, ove gli stessi vi consentano (NB: dando eventualmente evidenza del mancato consenso)]	Nessuno (va presentata una sola volta entro 3 mesi dalla cessazione dell'incarico).		
Sanzioni per mancata comunicazione dei dati	Art. 47, c. 1, d.lgs. n. 33/2013	Sanzioni per mancata o incompleta comunicazione dei dati da parte dei titolari di incarichi dirigenziali	Provvedimenti sanzionatori a carico del responsabile della mancata o incompleta comunicazione dei dati di cui all'articolo 14, concernenti la situazione patrimoniale complessiva del titolare dell'incarico al momento dell'assunzione della carica, la titolarità di imprese, le partecipazioni azionarie proprie nonchè tutti i compensi cui dà diritto l'assunzione della carica	Tempestivo (ex art. 8, d.lgs. n. 33/2013)		
Posizioni organizzative	Art. 14, c. 1-quinquies., d.lgs. n. 33/2013	Posizioni organizzative	Curricula dei titolari di posizioni organizzative redatti in conformità al vigente modello europeo	Tempestivo (ex art. 8, d.lgs. n. 33/2013)		

PTPCT 2020 - ALLEGATO 4 - OAT SEZIONE "AMMINISTRAZIONE TRASPARENTE" - ELENCO DEGLI OBBLIGHI DI PUBBLICAZIONE *

Denominazione sotto-sezione livello 1 (Macrofamiglie)	Denominazione sotto-sezione 2 livello (Tipologie di dati)	Riferimento normativo	Denominazione del singolo obbligo	Contenuti dell'obbligo	Aggiornamento	Note
	Dotazione organica	Art. 16, c. 1, d.lgs. n. 33/2013	Conto annuale del personale	Conto annuale del personale e relative spese sostenute, nell'ambito del quale sono rappresentati i dati relativi alla dotazione organica e al personale effettivamente in servizio e al relativo costo, con l'indicazione della distribuzione tra le diverse qualifiche e aree professionali, con particolare riguardo al personale assegnato agli uffici di diretta collaborazione con gli organi di indirizzo politico	Annuale (art. 16, c. 1, d.lgs. n. 33/2013)	
		Art. 16, c. 2, d.lgs. n. 33/2013	Costo personale tempo indeterminato	Costo complessivo del personale a tempo indeterminato in servizio, articolato per aree professionali, con particolare riguardo al personale assegnato agli uffici di diretta collaborazione con gli organi di indirizzo politico	Annuale (art. 16, c. 2, d.lgs. n. 33/2013)	
	Personale non a tempo indeterminato	Art. 17, c. 1, d.lgs. n. 33/2013	Personale non a tempo indeterminato (da pubblicare in tabelle)	Personale con rapporto di lavoro non a tempo indeterminato, ivi compreso il personale assegnato agli uffici di diretta collaborazione con gli organi di indirizzo politico	Annuale (art. 17, c. 1, d.lgs. n. 33/2013)	
		Art. 17, c. 2, d.lgs. n. 33/2013	Costo del personale non a tempo indeterminato (da pubblicare in tabelle)	Costo complessivo del personale con rapporto di lavoro non a tempo indeterminato, con particolare riguardo al personale assegnato agli uffici di diretta collaborazione con gli organi di indirizzo politico	Trimestrale (art. 17, c. 2, d.lgs. n. 33/2013)	
	Tassi di assenza	Art. 16, c. 3, d.lgs. n. 33/2013	Tassi di assenza trimestrali (da pubblicare in tabelle)	Tassi di assenza del personale distinti per uffici di livello dirigenziale	Trimestrale (art. 16, c. 3, d.lgs. n. 33/2013)	
	Incarichi conferiti e autorizzati ai dipendenti (dirigenti e non dirigenti)	Art. 18, d.lgs. n. 33/2013 Art. 53, c. 14, d.lgs. n. 165/2001	Incarichi conferiti e autorizzati ai dipendenti (dirigenti e non dirigenti) (da pubblicare in tabelle)	Elenco degli incarichi conferiti o autorizzati a ciascun dipendente (dirigente e non dirigente), con l'indicazione dell'oggetto, della durata e del compenso spettante per ogni incarico	Tempestivo (ex art. 8, d.lgs. n. 33/2013)	
	Contrattazione collettiva	Art. 21, c. 1, d.lgs. n. 33/2013 Art. 47, c. 8, d.lgs. n. 165/2001	Contrattazione collettiva	Riferimenti necessari per la consultazione dei contratti e accordi collettivi nazionali ed eventuali interpretazioni autentiche	Tempestivo (ex art. 8, d.lgs. n. 33/2013)	
		Art. 21, c. 2, d.lgs. n. 33/2013	Contratti integrativi	Contratti integrativi stipulati, con la relazione tecnico-finanziaria e quella illustrativa, certificate dagli organi di controllo (collegio dei revisori dei conti, collegio sindacale, uffici centrali di bilancio o analoghi organi previsti dai rispettivi ordinamenti)	Tempestivo (ex art. 8, d.lgs. n. 33/2013)	

PTPCT 2020 - ALLEGATO 4 - OAT SEZIONE "AMMINISTRAZIONE TRASPARENTE" - ELENCO DEGLI OBBLIGHI DI PUBBLICAZIONE *

Denominazione sotto-sezione livello 1 (Macrofamiglie)	Denominazione sotto-sezione 2 livello (Tipologie di dati)	Riferimento normativo	Denominazione del singolo obbligo	Contenuti dell'obbligo	Aggiornamento	Note
	Contrattazione integrativa	Art. 21, c. 2, d.lgs. n. 33/2013 Art. 55, c. 4, d.lgs. n. 150/2009	Costi contratti integrativi	Specifiche informazioni sui costi della contrattazione integrativa, certificate dagli organi di controllo interno, trasmesse al Ministero dell'Economia e delle finanze, che predispose, allo scopo, uno specifico modello di rilevazione, d'intesa con la Corte dei conti e con la Presidenza del Consiglio dei Ministri - Dipartimento della funzione pubblica	Annuale (art. 55, c. 4, d.lgs. n. 150/2009)	
	OIV	Art. 10, c. 8, lett. c), d.lgs. n. 33/2013	OIV (da pubblicare in tabelle)	Nominativi	Tempestivo (ex art. 8, d.lgs. n. 33/2013)	non applicabile
Art. 10, c. 8, lett. c), d.lgs. n. 33/2013		Curricula		Tempestivo (ex art. 8, d.lgs. n. 33/2013)	non applicabile	
Par. 14.2, delib. CiVIT n. 12/2013		Compensi		Tempestivo (ex art. 8, d.lgs. n. 33/2013)	non applicabile	
Bandi di concorso		Art. 19, d.lgs. n. 33/2013	Bandi di concorso (da pubblicare in tabelle)	Bandi di concorso per il reclutamento, a qualsiasi titolo, di personale presso l'amministrazione nonche' i criteri di valutazione della Commissione e le tracce delle prove scritte	Tempestivo (ex art. 8, d.lgs. n. 33/2013)	
Performance	Sistema di misurazione e valutazione della Performance	Par. 1, delib. CiVIT n. 104/2010	Sistema di misurazione e valutazione della Performance	Sistema di misurazione e valutazione della Performance (art. 7, d.lgs. n. 150/2009)	Tempestivo	
	Piano della Performance	Art. 10, c. 8, lett. b), d.lgs. n. 33/2013	Piano della Performance/Piano esecutivo di gestione	Piano della Performance (art. 10, d.lgs. 150/2009)	Tempestivo (ex art. 8, d.lgs. n. 33/2013)	
	Relazione sulla Performance		Relazione sulla Performance	Relazione sulla Performance (art. 10, d.lgs. 150/2009)	Tempestivo (ex art. 8, d.lgs. n. 33/2013)	
	Ammontare complessivo dei premi	Art. 20, c. 1, d.lgs. n. 33/2013	Ammontare complessivo dei premi	(da pubblicare in tabelle)	Ammontare complessivo dei premi collegati alla performance stanziati	Tempestivo (ex art. 8, d.lgs. n. 33/2013)
			Ammontare dei premi effettivamente distribuiti		Tempestivo (ex art. 8, d.lgs. n. 33/2013)	

PTPCT 2020 - ALLEGATO 4 - OAT SEZIONE "AMMINISTRAZIONE TRASPARENTE" - ELENCO DEGLI OBBLIGHI DI PUBBLICAZIONE *

Denominazione sotto-sezione livello 1 (Macrofamiglie)	Denominazione sotto-sezione 2 livello (Tipologie di dati)	Riferimento normativo	Denominazione del singolo obbligo	Contenuti dell'obbligo	Aggiornamento	Note
	Dati relativi ai premi	Art. 20, c. 2, d.lgs. n. 33/2013	Dati relativi ai premi (da pubblicare in tabelle)	Criteri definiti nei sistemi di misurazione e valutazione della performance per l'assegnazione del trattamento accessorio	Tempestivo (ex art. 8, d.lgs. n. 33/2013)	
				Distribuzione del trattamento accessorio, in forma aggregata, al fine di dare conto del livello di selettività utilizzato nella distribuzione dei premi e degli incentivi	Tempestivo (ex art. 8, d.lgs. n. 33/2013)	
				Grado di differenziazione dell'utilizzo della premialità sia per i dirigenti sia per i dipendenti	Tempestivo (ex art. 8, d.lgs. n. 33/2013)	
	Benessere organizzativo	Art. 20, c. 3, d.lgs. n. 33/2013	Benessere organizzativo	Livelli di benessere organizzativo	Dati non più soggetti a pubblicazione obbligatoria ai sensi del d.lgs. 97/2016	
		Art. 22, c. 1, lett. a), d.lgs. n. 33/2013		Elenco degli enti pubblici, comunque denominati, istituti, vignati e rmanziati dall'amministrazione ovvero per i quali l'amministrazione abbia il potere di nomina degli amministratori dell'ente, con l'indicazione delle funzioni attribuite e delle attività svolte in favore dell'amministrazione o delle attività di servizio pubblico affidate.	Annuale (art. 22, c. 1, d.lgs. n. 33/2013)	non applicabile
				Per ciascuno degli enti:		
				1) ragione sociale	Annuale (art. 22, c. 1, d.lgs. n. 33/2013)	non applicabile
				2) misura dell'eventuale partecipazione dell'amministrazione	Annuale (art. 22, c. 1, d.lgs. n. 33/2013)	non applicabile
			3) durata dell'impegno	Annuale (art. 22, c. 1, d.lgs. n. 33/2013)	non applicabile	

PTPCT 2020 - ALLEGATO 4 - OAT SEZIONE "AMMINISTRAZIONE TRASPARENTE" - ELENCO DEGLI OBBLIGHI DI PUBBLICAZIONE *

Denominazione sotto-sezione livello 1 (Macrofamiglie)	Denominazione sotto-sezione 2 livello (Tipologie di dati)	Riferimento normativo	Denominazione del singolo obbligo	Contenuti dell'obbligo	Aggiornamento	Note
	Enti pubblici vigilati	Art. 22, c. 2, d.lgs. n. 33/2013	Enti pubblici vigilati (da pubblicare in tabelle)	4) onere complessivo a qualsiasi titolo gravante per l'anno sul bilancio dell'amministrazione	Annuale- (art. 22, c. 1, d.lgs. n. 33/2013)	non applicabile
				5) numero dei rappresentanti dell'amministrazione negli organi di governo e trattamento economico complessivo a ciascuno di essi spettante (con l'esclusione dei rimborsi per vitto e alloggio)	Annuale- (art. 22, c. 1, d.lgs. n. 33/2013)	non applicabile
				6) risultati di bilancio degli ultimi tre esercizi finanziari	Annuale- (art. 22, c. 1, d.lgs. n. 33/2013)	non applicabile
				7) incarichi di amministratore dell'ente e relativo trattamento economico complessivo (con l'esclusione dei rimborsi per vitto e alloggio)	Annuale- (art. 22, c. 1, d.lgs. n. 33/2013)	non applicabile
		Art. 20, c. 3, d.lgs. n. 39/2013		Dichiarazione sulla insussistenza di una delle cause di inconferibilità dell'incarico (link al sito dell'ente)	Tempestivo- (art. 20, c. 1, d.lgs. n. 39/2013)	non applicabile
		Art. 20, c. 3, d.lgs. n. 39/2013		Dichiarazione sulla insussistenza di una delle cause di incompatibilità all'conferimento dell'incarico (link al sito dell'ente)	Annuale- (art. 20, c. 2, d.lgs. n. 39/2013)	non applicabile
		Art. 22, c. 3, d.lgs. n. 33/2013		Collegamento con i siti istituzionali degli enti pubblici vigilati	Annuale- (art. 22, c. 1, d.lgs. n. 33/2013)	non applicabile
	Art. 22, c. 1, lett. b), d.lgs. n. 33/2013		Elenco delle società di cui l'amministrazione detiene direttamente quote di partecipazione anche minoritaria, con l'indicazione dell'entità, delle funzioni attribuite e delle attività svolte in favore dell'amministrazione o delle attività di servizio pubblico affidate, ad esclusione delle società, partecipate da amministrazioni pubbliche, con azioni quotate in mercati regolamentati italiani o di altri paesi dell'Unione europea e loro controllate. (art. 22, c. 6, d.lgs. n. 33/2013)	Annuale- (art. 22, c. 1, d.lgs. n. 33/2013)	non applicabile	
			Per ciascuna delle società:	Annuale- (art. 22, c. 1, d.lgs. n. 33/2013)	non applicabile	
			1) ragione sociale	Annuale- (art. 22, c. 1, d.lgs. n. 33/2013)	non applicabile	

PTPCT 2020 - ALLEGATO 4 - OAT SEZIONE "AMMINISTRAZIONE TRASPARENTE" - ELENCO DEGLI OBBLIGHI DI PUBBLICAZIONE *

Denominazione sotto-sezione livello 1 (Macrofamiglie)	Denominazione sotto-sezione 2 livello (Tipologie di dati)	Riferimento normativo	Denominazione del singolo obbligo	Contenuti dell'obbligo	Aggiornamento	Note
Enti controllati	Società partecipate	Art. 22, c. 2, d.lgs. n. 33/2013	Dati società partecipate (da pubblicare in tabelle)	2) misura dell'eventuale partecipazione dell'amministrazione	Annuale (art. 22, c. 1, d.lgs. n. 33/2013)	non applicabile
				3) durata dell'impegno	Annuale (art. 22, c. 1, d.lgs. n. 33/2013)	non applicabile
				4) onere complessivo a qualsiasi titolo gravante per l'anno sul bilancio dell'amministrazione	Annuale (art. 22, c. 1, d.lgs. n. 33/2013)	non applicabile
				5) numero dei rappresentanti dell'amministrazione negli organi di governo e trattamento economico complessivo a ciascuno di essi spettante	Annuale (art. 22, c. 1, d.lgs. n. 33/2013)	non applicabile
				6) risultati di bilancio degli ultimi tre esercizi finanziari	Annuale (art. 22, c. 1, d.lgs. n. 33/2013)	non applicabile
				7) incarichi di amministratore della società e relativo trattamento economico complessivo	Annuale (art. 22, c. 1, d.lgs. n. 33/2013)	non applicabile
		Art. 20, c. 3, d.lgs. n. 39/2013		Dichiarazione sulla insussistenza di una delle cause di inconferibilità dell'incarico (link al sito dell'ente)	Tempestivo (art. 20, c. 1, d.lgs. n. 39/2013)	non applicabile
		Art. 20, c. 3, d.lgs. n. 39/2014		Dichiarazione sulla insussistenza di una delle cause di incompatibilità all'conferimento dell'incarico (link al sito dell'ente)	Annuale (art. 20, c. 2, d.lgs. n. 39/2013)	non applicabile
		Art. 22, c. 3, d.lgs. n. 33/2013		Collegamento con i siti istituzionali delle società partecipate	Annuale (art. 22, c. 1, d.lgs. n. 33/2013)	non applicabile
Art. 22, c. 1. lett. d-bis, d.lgs. n. 33/2013		Provvedimenti in materia di costituzione di società a partecipazione pubblica, acquisto di partecipazioni in società già costituite, gestione delle partecipazioni pubbliche, alienazione di partecipazioni sociali, quotazione di società a controllo pubblico in mercati regolamentati e razionalizzazione periodica delle partecipazioni pubbliche, previsti dal decreto legislativo adottato ai sensi dell'articolo 18 della legge 7 agosto 2015, n. 124 (art. 20 d.lgs. 175/2016)	Tempestivo (ex art. 8, d.lgs. n. 33/2013)	non applicabile		

PTPCT 2020 - ALLEGATO 4 - OAT SEZIONE "AMMINISTRAZIONE TRASPARENTE" - ELENCO DEGLI OBBLIGHI DI PUBBLICAZIONE *

Denominazione sotto-sezione livello 1 (Macrofamiglie)	Denominazione sotto-sezione 2 livello (Tipologie di dati)	Riferimento normativo	Denominazione del singolo obbligo	Contenuti dell'obbligo	Aggiornamento	Note	
		Art. 19, c. 7, d.lgs. n. 175/2016	Provvedimenti	Provvedimenti con cui le amministrazioni pubbliche socie fissano obiettivi specifici, annuali e pluriennali, sul complesso delle spese di funzionamento, ivi comprese quelle per il personale, delle società controllate	Tempestivo (ex art. 8, d.lgs. n. 33/2013)	non applicabile	
				Provvedimenti con cui le società a controllo pubblico garantiscono il concreto perseguimento degli obiettivi specifici, annuali e pluriennali, sul complesso delle spese di funzionamento	Tempestivo (ex art. 8, d.lgs. n. 33/2013)	non applicabile	
	Enti di diritto privato controllati		Art. 22, c. 1, lett. c), d.lgs. n. 33/2013	Enti di diritto privato controllati (da pubblicare in tabelle)	Elenco degli enti di diritto privato, comunque denominati, in controllo dell'amministrazione, con l'indicazione delle funzioni attribuite e delle attività svolte in favore dell'amministrazione o delle attività di servizio pubblico affidate	Annuale (art. 22, c. 1, d.lgs. n. 33/2013)	
					Per ciascuno degli enti:		
					1) ragione sociale	Annuale (art. 22, c. 1, d.lgs. n. 33/2013)	
					2) misura dell'eventuale partecipazione dell'amministrazione	Annuale (art. 22, c. 1, d.lgs. n. 33/2013)	
					3) durata dell'impegno	Annuale (art. 22, c. 1, d.lgs. n. 33/2013)	
					4) onere complessivo a qualsiasi titolo gravante per l'anno sul bilancio dell'amministrazione	Annuale (art. 22, c. 1, d.lgs. n. 33/2013)	
					5) numero dei rappresentanti dell'amministrazione negli organi di governo e trattamento economico complessivo a ciascuno di essi spettante	Annuale (art. 22, c. 1, d.lgs. n. 33/2013)	
					6) risultati di bilancio degli ultimi tre esercizi finanziari	Annuale (art. 22, c. 1, d.lgs. n. 33/2013)	
7) incarichi di amministratore dell'ente e relativo trattamento economico complessivo	Annuale (art. 22, c. 1, d.lgs. n. 33/2013)						

PTPCT 2020 - ALLEGATO 4 - OAT SEZIONE "AMMINISTRAZIONE TRASPARENTE" - ELENCO DEGLI OBBLIGHI DI PUBBLICAZIONE *

Denominazione sotto-sezione livello 1 (Macrofamiglie)	Denominazione sotto-sezione 2 livello (Tipologie di dati)	Riferimento normativo	Denominazione del singolo obbligo	Contenuti dell'obbligo	Aggiornamento	Note
		Art. 20, c. 3, d.lgs. n. 39/2013		Dichiarazione sulla insussistenza di una delle cause di inconferibilità dell'incarico (link al sito dell'ente)	Tempestivo (art. 20, c. 1, d.lgs. n. 39/2013)	
		Art. 20, c. 3, d.lgs. n. 39/2013		Dichiarazione sulla insussistenza di una delle cause di incompatibilità al conferimento dell'incarico (link al sito dell'ente)	Annuale (art. 20, c. 2, d.lgs. n. 39/2013)	
		Art. 22, c. 3, d.lgs. n. 33/2013		Collegamento con i siti istituzionali degli enti di diritto privato controllati	Annuale (art. 22, c. 1, d.lgs. n. 33/2013)	
	Rappresentazione grafica	Art. 22, c. 1, lett. d), d.lgs. n. 33/2013	Rappresentazione grafica	Una o più rappresentazioni grafiche che evidenziano i rapporti tra l'amministrazione e gli enti pubblici vigilati, le società partecipate, gli enti di diritto privato controllati	Annuale (art. 22, c. 1, d.lgs. n. 33/2013)	
	Dati aggregati attività amministrativa	Art. 24, c. 1, d.lgs. n. 33/2013	Dati aggregati attività amministrativa	Dati relativi alla attività amministrativa, in forma aggregata, per settori di attività, per competenza degli organi e degli uffici, per tipologia di procedimenti	Dati non più soggetti a pubblicazione obbligatoria ai sensi del dlgs 97/2016	non applicabile
				Per ciascuna tipologia di procedimento:		
		Art. 35, c. 1, lett. a), d.lgs. n. 33/2013		1) breve descrizione del procedimento con indicazione di tutti i riferimenti normativi utili	Tempestivo (ex art. 8, d.lgs. n. 33/2013)	
		Art. 35, c. 1, lett. b), d.lgs. n. 33/2013		2) unità organizzative responsabili dell'istruttoria	Tempestivo (ex art. 8, d.lgs. n. 33/2013)	
		Art. 35, c. 1, lett. c), d.lgs. n. 33/2013		3) l'ufficio del procedimento, unitamente ai recapiti telefonici e alla casella di posta elettronica istituzionale	Tempestivo (ex art. 8, d.lgs. n. 33/2013)	
		Art. 35, c. 1, lett. c), d.lgs. n. 33/2013		4) ove diverso, l'ufficio competente all'adozione del provvedimento finale, con l'indicazione del nome del responsabile dell'ufficio unitamente ai rispettivi recapiti telefonici e alla casella di posta elettronica istituzionale	Tempestivo (ex art. 8, d.lgs. n. 33/2013)	

PTPCT 2020 - ALLEGATO 4 - OAT SEZIONE "AMMINISTRAZIONE TRASPARENTE" - ELENCO DEGLI OBBLIGHI DI PUBBLICAZIONE *

Denominazione sotto-sezione livello 1 (Macrofamiglie)	Denominazione sotto-sezione 2 livello (Tipologie di dati)	Riferimento normativo	Denominazione del singolo obbligo	Contenuti dell'obbligo	Aggiornamento	Note
Attività e procedimenti	Tipologie di procedimento	Art. 35, c. 1, lett. e), d.lgs. n. 33/2013	Tipologie di procedimento (da pubblicare in tabelle)	5) modalità con le quali gli interessati possono ottenere le informazioni relative ai procedimenti in corso che li riguardano	Tempestivo (ex art. 8, d.lgs. n. 33/2013)	
		Art. 35, c. 1, lett. f), d.lgs. n. 33/2013		6) termine fissato in sede di disciplina normativa del procedimento per la conclusione con l'adozione di un provvedimento espresso e ogni altro termine procedimentale rilevante	Tempestivo (ex art. 8, d.lgs. n. 33/2013)	
		Art. 35, c. 1, lett. g), d.lgs. n. 33/2013		7) procedimenti per i quali il provvedimento dell'amministrazione può essere sostituito da una dichiarazione dell'interessato ovvero il procedimento può concludersi con il silenzio-assenso dell'amministrazione	Tempestivo (ex art. 8, d.lgs. n. 33/2013)	
		Art. 35, c. 1, lett. h), d.lgs. n. 33/2013		8) strumenti di tutela amministrativa e giurisdizionale, riconosciuti dalla legge in favore dell'interessato, nel corso del procedimento nei confronti del provvedimento finale ovvero nei casi di adozione del provvedimento oltre il termine predeterminato per la sua conclusione e i modi per attivarli	Tempestivo (ex art. 8, d.lgs. n. 33/2013)	
		Art. 35, c. 1, lett. i), d.lgs. n. 33/2013		9) <i>link</i> di accesso al servizio on line, ove sia già disponibile in rete, o tempi previsti per la sua attivazione	Tempestivo (ex art. 8, d.lgs. n. 33/2013)	
		Art. 35, c. 1, lett. l), d.lgs. n. 33/2013		10) modalità per l'effettuazione dei pagamenti eventualmente necessari, con i codici IBAN identificativi del conto di pagamento, ovvero di imputazione del versamento in Tesoreria, tramite i quali i soggetti versanti possono effettuare i pagamenti mediante bonifico bancario o postale, ovvero gli identificativi del conto corrente postale sul quale i soggetti versanti possono effettuare i pagamenti mediante bollettino postale, nonchè i codici identificativi del pagamento da indicare obbligatoriamente per il versamento	Tempestivo (ex art. 8, d.lgs. n. 33/2013)	
		Art. 35, c. 1, lett. m), d.lgs. n. 33/2013		11) nome del soggetto a cui è attribuito, in caso di inerzia, il potere sostitutivo, nonchè modalità per attivare tale potere, con indicazione dei recapiti telefonici e delle caselle di posta elettronica istituzionale	Tempestivo (ex art. 8, d.lgs. n. 33/2013)	
				Per i procedimenti ad istanza di parte:		
	Art. 35, c. 1, lett. d), d.lgs. n. 33/2013		1) atti e documenti da allegare all'istanza e modulistica necessaria, compresi i facsimile per le autocertificazioni	Tempestivo (ex art. 8, d.lgs. n. 33/2013)		

PTPCT 2020 - ALLEGATO 4 - OAT SEZIONE "AMMINISTRAZIONE TRASPARENTE" - ELENCO DEGLI OBBLIGHI DI PUBBLICAZIONE *

Denominazione sotto-sezione livello 1 (Macrofamiglie)	Denominazione sotto-sezione 2 livello (Tipologie di dati)	Riferimento normativo	Denominazione del singolo obbligo	Contenuti dell'obbligo	Aggiornamento	Note
		Art. 35, c. 1, lett. d), d.lgs. n. 33/2013 e Art. 1, c. 29, l. 190/2012		2) uffici ai quali rivolgersi per informazioni, orari e modalità di accesso con indicazione degli indirizzi, recapiti telefonici e caselle di posta elettronica istituzionale a cui presentare le istanze	Tempestivo (ex art. 8, d.lgs. n. 33/2013)	
	Monitoraggio tempi procedimentali	Art. 24, c. 2, d.lgs. n. 33/2013 Art. 1, c. 28, l. n. 190/2012	Monitoraggio tempi procedimentali	Risultati del monitoraggio periodico concernente il rispetto dei tempi procedimentali	Dati non più soggetti a pubblicazione obbligatoria ai sensi del d.lgs. 97/2016	
	Dichiarazioni sostitutive e acquisizione d'ufficio dei dati	Art. 35, c. 3, d.lgs. n. 33/2013	Recapiti dell'ufficio responsabile	Recapiti telefonici e casella di posta elettronica istituzionale dell'ufficio responsabile per le attività volte a gestire, garantire e verificare la trasmissione dei dati o l'accesso diretto degli stessi da parte delle amministrazioni procedenti all'acquisizione d'ufficio dei dati e allo svolgimento dei controlli sulle dichiarazioni sostitutive	Tempestivo (ex art. 8, d.lgs. n. 33/2013)	non applicabile
Provvedimenti	Provvedimenti organi indirizzo politico	Art. 23, c. 1, d.lgs. n. 33/2013 /Art. 1, co. 16 della l. n. 190/2012	Provvedimenti organi indirizzo politico	Elenco dei provvedimenti, con particolare riferimento ai provvedimenti finali dei procedimenti di: scelta del contraente per l'affidamento di lavori, forniture e servizi, anche con riferimento alla modalità di selezione prescelta (<i>link</i> alla sotto-sezione "bandi di gara e contratti"); accordi stipulati dall'amministrazione con soggetti privati o con altre amministrazioni pubbliche.	Semestrale (art. 23, c. 1, d.lgs. n. 33/2013)	
	Provvedimenti organi indirizzo politico	Art. 23, c. 1, d.lgs. n. 33/2013 /Art. 1, co. 16 della l. n. 190/2012	Provvedimenti organi indirizzo politico	Elenco dei provvedimenti, con particolare riferimento ai provvedimenti finali dei procedimenti di: autorizzazione o concessione; concorsi e prove selettive per l'assunzione del personale e progressioni di carriera.	Dati non più soggetti a pubblicazione obbligatoria ai sensi del d.lgs. 97/2016	

PTPCT 2020 - ALLEGATO 4 - OAT SEZIONE "AMMINISTRAZIONE TRASPARENTE" - ELENCO DEGLI OBBLIGHI DI PUBBLICAZIONE *

Denominazione sotto-sezione livello 1 (Macrofamiglie)	Denominazione sotto-sezione 2 livello (Tipologie di dati)	Riferimento normativo	Denominazione del singolo obbligo	Contenuti dell'obbligo	Aggiornamento	Note
	Provvedimenti dirigenti amministrativi	Art. 23, c. 1, d.lgs. n. 33/2013 /Art. 1, co. 16 della l. n. 190/2012	Provvedimenti dirigenti amministrativi	Elenco dei provvedimenti, con particolare riferimento ai provvedimenti finali dei procedimenti di: scelta del contraente per l'affidamento di lavori, forniture e servizi, anche con riferimento alla modalità di selezione prescelta (link alla sotto-sezione "bandi di gara e contratti"); accordi stipulati dall'amministrazione con soggetti privati o con altre amministrazioni pubbliche.	Semestrale (art. 23, c. 1, d.lgs. n. 33/2013)	
	Provvedimenti dirigenti amministrativi	Art. 23, c. 1, d.lgs. n. 33/2013 /Art. 1, co. 16 della l. n. 190/2012	Provvedimenti dirigenti amministrativi	Elenco dei provvedimenti, con particolare riferimento ai provvedimenti finali dei procedimenti di: autorizzazione o concessione; concorsi e prove selettive per l'assunzione del personale e progressioni di carriera.	Dati non più soggetti a pubblicazione obbligatoria ai sensi del d.lgs. 97/2016	
Controlli sulle imprese		Art. 25, c. 1, lett. a), d.lgs. n. 33/2013	Tipologie di controllo	Elenco delle tipologie di controllo a cui sono assoggettate le imprese in ragione della dimensione e del settore di attività, con l'indicazione per ciascuna di esse dei criteri e delle relative modalità di svolgimento	Dati non più soggetti a pubblicazione obbligatoria ai sensi del d.lgs. 97/2016	
		Art. 25, c. 1, lett. b), d.lgs. n. 33/2013	Obblighi e adempimenti	Elenco degli obblighi e degli adempimenti oggetto delle attività di controllo che le imprese sono tenute a rispettare per ottemperare alle disposizioni normative		
		Art. 4 delib. Anac n. 39/2016		Codice Identificativo Gara (CIG)	Tempestivo	

PTPCT 2020 - ALLEGATO 4 - OAT SEZIONE "AMMINISTRAZIONE TRASPARENTE" - ELENCO DEGLI OBBLIGHI DI PUBBLICAZIONE *

Denominazione sotto-sezione livello 1 (Macrofamiglie)	Denominazione sotto-sezione 2 livello (Tipologie di dati)	Riferimento normativo	Denominazione del singolo obbligo	Contenuti dell'obbligo	Aggiornamento	Note
	Informazioni sulle singole procedure in formato tabellare	Art. 1, c. 32, l. n. 190/2012 Art. 37, c. 1, lett. a) d.lgs. n. 33/2013 Art. 4 delib. Anac n. 39/2016	Dati previsti dall'articolo 1, comma 32, della legge 6 novembre 2012, n. 190 Informazioni sulle singole procedure (da pubblicare secondo le "Specifiche tecniche per la pubblicazione dei dati ai sensi dell'art. 1, comma 32, della Legge n. 190/2012", adottate secondo quanto indicato nella delib. Anac 39/2016)	Struttura proponente, Oggetto del bando, Procedura di scelta del contraente, Elenco degli operatori invitati a presentare offerte/Numero di offerenti che hanno partecipato al procedimento, Aggiudicatario, Importo di aggiudicazione, Tempi di completamento dell'opera servizio o fornitura, Importo delle somme liquidate	Tempestivo	
		Art. 1, c. 32, l. n. 190/2012 Art. 37, c. 1, lett. a) d.lgs. n. 33/2013 Art. 4 delib. Anac n. 39/2016		Tabelle riassuntive rese liberamente scaricabili in un formato digitale standard aperto con informazioni sui contratti relative all'anno precedente (nello specifico: Codice Identificativo Gara (CIG), struttura proponente, oggetto del bando, procedura di scelta del contraente, elenco degli operatori invitati a presentare offerte/numero di offerenti che hanno partecipato al procedimento, aggiudicatario, importo di aggiudicazione, tempi di completamento dell'opera servizio o fornitura, importo delle somme liquidate)	Annuale (art. 1, c. 32, l. n. 190/2012)	
	Art. 37, c. 1, lett. b) d.lgs. n. 33/2013 Artt. 21, c. 7, e 29, c. 1, d.lgs. n. 50/2016	Atti relativi alla programmazione di lavori, opere, servizi e forniture	Programma biennale degli acquisti di beni e servizi, programma triennale dei lavori pubblici e relativi aggiornamenti annuali	Tempestivo		
	Art. 37, c. 1, lett. b) d.lgs. n. 33/2013 e art. 29, c. 1, d.lgs. n. 50/2016		Per ciascuna procedura: Avvisi di preinformazione - Avvisi di preinformazione (art. 70, c. 1, 2 e 3, dlgs n. 50/2016); Bandi ed avvisi di preinformazioni (art. 141, dlgs n. 50/2016)	Tempestivo		

PTPCT 2020 - ALLEGATO 4 - OAT SEZIONE "AMMINISTRAZIONE TRASPARENTE" - ELENCO DEGLI OBBLIGHI DI PUBBLICAZIONE *

Denominazione sotto-sezione livello 1 (Macrofamiglie)	Denominazione sotto-sezione 2 livello (Tipologie di dati)	Riferimento normativo	Denominazione del singolo obbligo	Contenuti dell'obbligo	Aggiornamento	Note
Bandi di gara e contratti		Art. 37, c. 1, lett. b) d.lgs. n. 33/2013 e art. 29, c. 1, d.lgs. n. 50/2016	Atti relativi alle procedure per l'affidamento di appalti pubblici di servizi, forniture, lavori e opere, di concorsi pubblici di progettazione, di concorsi di idee e di concessioni. Compresi quelli tra enti nell'ambito del settore pubblico di cui all'art. 5 del dlgs n. 50/2016	Delibera a contrarre o atto equivalente (per tutte le procedure)	Tempestivo	
		Art. 37, c. 1, lett. b) d.lgs. n. 33/2013 e art. 29, c. 1, d.lgs. n. 50/2016		Avvisi e bandi - Avviso (art. 19, c. 1, dlgs n. 50/2016); Avviso di indagini di mercato (art. 36, c. 7, dlgs n. 50/2016 e Linee guida ANAC); Avviso di formazione elenco operatori economici e pubblicazione elenco (art. 36, c. 7, dlgs n. 50/2016 e Linee guida ANAC); Bandi ed avvisi (art. 36, c. 9, dlgs n. 50/2016); Bandi ed avvisi (art. 73, c. 1, e 4, dlgs n. 50/2016); Bandi ed avvisi (art. 127, c. 1, dlgs n. 50/2016); Avviso periodico indicativo (art. 127, c. 2, dlgs n. 50/2016); Avviso relativo all'esito della procedura; Pubblicazione a livello nazionale di bandi e avvisi; Bando di concorso (art. 153, c. 1, dlgs n. 50/2016); Avviso di aggiudicazione (art. 153, c. 2, dlgs n. 50/2016); Bando di concessione, invito a presentare offerta, documenti di gara (art. 171, c. 1 e 5, dlgs n. 50/2016); Avviso in merito alla modifica dell'ordine di importanza dei criteri, Bando di concessione (art. 173, c. 3, dlgs n. 50/2016); Bando di gara (art. 183, c. 2, dlgs n. 50/2016); Avviso costituzione del privilegio (art. 186, c. 3, dlgs n. 50/2016); Bando di gara (art. 188, c. 3, dlgs n. 50/2016)	Tempestivo	
	Atti delle amministrazioni aggiudicatrici e degli enti aggiudicatori distintamente per ogni procedura	Art. 37, c. 1, lett. b) d.lgs. n. 33/2013 e art. 29, c. 1, d.lgs. n. 50/2016		Avviso sui risultati della procedura di affidamento - Avviso sui risultati della procedura di affidamento con indicazione dei soggetti invitati (art. 36, c. 2, dlgs n. 50/2016); Bando di concorso e avviso sui risultati del concorso (art. 141, dlgs n. 50/2016); Avvisi relativi l'esito della procedura, possono essere raggruppati su base trimestrale (art. 142, c. 3, dlgs n. 50/2016); Elenchi dei verbali delle commissioni di gara	Tempestivo	

PTPCT 2020 - ALLEGATO 4 - OAT SEZIONE "AMMINISTRAZIONE TRASPARENTE" - ELENCO DEGLI OBBLIGHI DI PUBBLICAZIONE *

Denominazione sotto-sezione livello 1 (Macrofamiglie)	Denominazione sotto-sezione 2 livello (Tipologie di dati)	Riferimento normativo	Denominazione del singolo obbligo	Contenuti dell'obbligo	Aggiornamento	Note
		Art. 37, c. 1, lett. b) d.lgs. n. 33/2013 e art. 29, c. 1, d.lgs. n. 50/2016		Avvisi sistema di qualificazione - Avviso sull'esistenza di un sistema di qualificazione, di cui all'Allegato XIV, parte II, lettera H; Bandi, avviso periodico indicativo; avviso sull'esistenza di un sistema di qualificazione; Avviso di aggiudicazione (art. 140, c. 1, 3 e 4, dlgs n. 50/2016)	Tempestivo	
		Art. 37, c. 1, lett. b) d.lgs. n. 33/2013 e art. 29, c. 1, d.lgs. n. 50/2016		Atti Gli atti relativi agli affidamenti diretti di lavori, servizi e forniture di somma urgenza e di protezione civile, con specifica dell'affidatario, delle modalità della scelta e delle motivazioni che non hanno consentito il ricorso alle procedure ordinarie (art. 163, c. 10, dlgs n. 50/2016); tutti gli atti connessi agli affidamenti in house in formato open data di appalti pubblici e contratti di concessione trenti (art. 192 c. 3 dlgs n. 50/2016)	Tempestivo	
		Art. 37, c. 1, lett. b) d.lgs. n. 33/2013 e art. 29, c. 1, d.lgs. n. 50/2016		Informazioni ulteriori - Contributi e resoconti degli incontri con portatori di interessi unitamente ai progetti di fattibilità di grandi opere e ai documenti predisposti dalla stazione appaltante (art. 22, c. 1, dlgs n. 50/2016); Informazioni ulteriori, complementari o aggiuntive rispetto a quelle previste dal Codice; Elenco ufficiali operatori economici (art. 90, c. 10, dlgs n. 50/2016)	Tempestivo	
		Art. 37, c. 1, lett. b) d.lgs. n. 33/2013 e art. 29, c. 1, d.lgs. n. 50/2016	Provvedimento che determina le esclusioni dalla procedura di affidamento e le ammissioni all'esito delle valutazioni dei requisiti soggettivi, economico-finanziari e tecnico-professionali.	Provvedimenti di esclusione e di ammissione (entro 2 giorni dalla loro adozione)	Tempestivo	
		Art. 37, c. 1, lett. b) d.lgs. n. 33/2013 e art. 29, c. 1, d.lgs. n. 50/2016	Composizione della commissione giudicatrice e i curricula dei suoi componenti.	Composizione della commissione giudicatrice e i curricula dei suoi componenti.	Tempestivo	

PTPCT 2020 - ALLEGATO 4 - OAT SEZIONE "AMMINISTRAZIONE TRASPARENTE" - ELENCO DEGLI OBBLIGHI DI PUBBLICAZIONE *

Denominazione sotto-sezione livello 1 (Macrofamiglie)	Denominazione sotto-sezione 2 livello (Tipologie di dati)	Riferimento normativo	Denominazione del singolo obbligo	Contenuti dell'obbligo	Aggiornamento	Note
		Art. 1, co. 505, l. 208/2015 disposizione speciale rispetto all'art. 21 del d.lgs. 50/2016)	Contratti	Testo integrale di tutti i contratti di acquisto di beni e di servizi di importo unitario stimato superiore a 1 milione di euro in esecuzione del programma biennale e suoi aggiornamenti	Tempestivo	
		Art. 37, c. 1, lett. b) d.lgs. n. 33/2013 e art. 29, c. 1, d.lgs. n. 50/2016	Resoconti della gestione finanziaria dei contratti al termine della loro esecuzione	Resoconti della gestione finanziaria dei contratti al termine della loro esecuzione	Tempestivo	
Sovvenzioni, contributi, sussidi, vantaggi economici	Criteria e modalità	Art. 26, c. 1, d.lgs. n. 33/2013	Criteria e modalità	Atti con i quali sono determinati i criteri e le modalità cui le amministrazioni devono attenersi per la concessione di sovvenzioni, contributi, sussidi ed ausili finanziari e l'attribuzione di vantaggi economici di qualunque genere a persone ed enti pubblici e privati	Tempestivo (ex art. 8, d.lgs. n. 33/2013)	
		Art. 26, c. 2, d.lgs. n. 33/2013		Atti di concessione di sovvenzioni, contributi, sussidi ed ausili finanziari alle imprese e comunque di vantaggi economici di qualunque genere a persone ed enti pubblici e privati di importo superiore a mille euro	Tempestivo (art. 26, c. 3, d.lgs. n. 33/2013)	
				Per ciascun atto:		
		Art. 27, c. 1, lett. a), d.lgs. n. 33/2013		1) nome dell'impresa o dell'ente e i rispettivi dati fiscali o il nome di altro soggetto beneficiario	Tempestivo (art. 26, c. 3, d.lgs. n. 33/2013)	
		Art. 27, c. 1, lett. b), d.lgs. n. 33/2013		2) importo del vantaggio economico corrisposto	Tempestivo (art. 26, c. 3, d.lgs. n. 33/2013)	
	Art. 27, c. 1, lett. c), d.lgs. n. 33/2013		3) norma o titolo a base dell'attribuzione	Tempestivo (art. 26, c. 3, d.lgs. n. 33/2013)		
			Atti di concessione (da pubblicare in tabelle creando un collegamento con la pagina nella quale sono riportati i dati dei relativi provvedimenti finali)			

PTPCT 2020 - ALLEGATO 4 - OAT SEZIONE "AMMINISTRAZIONE TRASPARENTE" - ELENCO DEGLI OBBLIGHI DI PUBBLICAZIONE *

Denominazione sotto-sezione livello 1 (Macrofamiglie)	Denominazione sotto-sezione 2 livello (Tipologie di dati)	Riferimento normativo	Denominazione del singolo obbligo	Contenuti dell'obbligo	Aggiornamento	Note
	Atti di concessione	Art. 27, c. 1, lett. d), d.lgs. n. 33/2013	(NB: è fatto divieto di diffusione di dati da cui sia possibile ricavare informazioni relative allo stato di salute e alla situazione di disagio economico-sociale degli interessati, come previsto dall'art. 26, c. 4, del d.lgs. n. 33/2013)	4) ufficio e funzionario o dirigente responsabile del relativo procedimento amministrativo	Tempestivo (art. 26, c. 3, d.lgs. n. 33/2013)	
		Art. 27, c. 1, lett. e), d.lgs. n. 33/2013		5) modalità seguita per l'individuazione del beneficiario	Tempestivo (art. 26, c. 3, d.lgs. n. 33/2013)	
		Art. 27, c. 1, lett. f), d.lgs. n. 33/2013		6) <i>link</i> al progetto selezionato	Tempestivo (art. 26, c. 3, d.lgs. n. 33/2013)	
		Art. 27, c. 1, lett. f), d.lgs. n. 33/2013		7) <i>link</i> al curriculum vitae del soggetto incaricato	Tempestivo (art. 26, c. 3, d.lgs. n. 33/2013)	
		Art. 27, c. 2, d.lgs. n. 33/2013		Elenco (in formato tabellare aperto) dei soggetti beneficiari degli atti di concessione di sovvenzioni, contributi, sussidi ed ausili finanziari alle imprese e di attribuzione di vantaggi economici di qualunque genere a persone ed enti pubblici e privati di importo superiore a mille euro	Annuale (art. 27, c. 2, d.lgs. n. 33/2013)	
Bilanci	Bilancio preventivo e consuntivo	Art. 29, c. 1, d.lgs. n. 33/2013 Art. 5, c. 1, d.p.c.m. 26 aprile 2011	Bilancio preventivo	Documenti e allegati del bilancio preventivo, nonché dati relativi al bilancio di previsione di ciascun anno in forma sintetica, aggregata e semplificata, anche con il ricorso a rappresentazioni grafiche	Tempestivo (ex art. 8, d.lgs. n. 33/2013)	
		Art. 29, c. 1-bis, d.lgs. n. 33/2013 e d.p.c.m. 29 aprile 2016		Dati relativi alle entrate e alla spesa dei bilanci preventivi in formato tabellare aperto in modo da consentire l'esportazione, il trattamento e il riutilizzo.	Tempestivo (ex art. 8, d.lgs. n. 33/2013)	
		Art. 29, c. 1, d.lgs. n. 33/2013 Art. 5, c. 1, d.p.c.m. 26 aprile 2011	Bilancio consuntivo	Documenti e allegati del bilancio consuntivo, nonché dati relativi al bilancio consuntivo di ciascun anno in forma sintetica, aggregata e semplificata, anche con il ricorso a rappresentazioni grafiche	Tempestivo (ex art. 8, d.lgs. n. 33/2013)	

PTPCT 2020 - ALLEGATO 4 - OAT SEZIONE "AMMINISTRAZIONE TRASPARENTE" - ELENCO DEGLI OBBLIGHI DI PUBBLICAZIONE *

Denominazione sotto-sezione livello 1 (Macrofamiglie)	Denominazione sotto-sezione 2 livello (Tipologie di dati)	Riferimento normativo	Denominazione del singolo obbligo	Contenuti dell'obbligo	Aggiornamento	Note
		Art. 29, c. 1-bis, d.lgs. n. 33/2013 e d.p.c.m. 29 aprile 2016		Dati relativi alle entrate e alla spesa dei bilanci consuntivi in formato tabellare aperto in modo da consentire l'esportazione, il trattamento e il riutilizzo.	Tempestivo (ex art. 8, d.lgs. n. 33/2013)	
	Piano degli indicatori e dei risultati attesi di bilancio	Art. 29, c. 2, d.lgs. n. 33/2013 - Art. 19 e 22 del dlgs n. 91/2011 - Art. 18-bis del dlgs n.118/2011	Piano degli indicatori e dei risultati attesi di bilancio	Piano degli indicatori e risultati attesi di bilancio, con l'integrazione delle risultanze osservate in termini di raggiungimento dei risultati attesi e le motivazioni degli eventuali scostamenti e gli aggiornamenti in corrispondenza di ogni nuovo esercizio di bilancio, sia tramite la specificazione di nuovi obiettivi e indicatori, sia attraverso l'aggiornamento dei valori obiettivo e la soppressione di obiettivi già raggiunti oppure oggetto di ripianificazione	Tempestivo (ex art. 8, d.lgs. n. 33/2013)	
Beni immobili e gestione patrimonio	Patrimonio immobiliare	Art. 30, d.lgs. n. 33/2013	Patrimonio immobiliare	Informazioni identificative degli immobili posseduti e detenuti	Tempestivo (ex art. 8, d.lgs. n. 33/2013)	
	Canoni di locazione o affitto	Art. 30, d.lgs. n. 33/2013	Canoni di locazione o affitto	Canoni di locazione o di affitto versati o percepiti	Tempestivo (ex art. 8, d.lgs. n. 33/2013)	
	Organismi indipendenti di valutazione, nuclei di valutazione o altri			Attestazione dell'OIV o di altra struttura analoga nell'assolvimento degli obblighi di pubblicazione	Annuale e in relazione a delibere A.N.AC.	
			Atti degli Organismi indipendenti di valutazione, nuclei di valutazione o altri	Documento dell'OIV di validazione della Relazione sulla Performance (art. 14, c. 4, lett. c), d.lgs. n. 150/2009)	Tempestivo	non applicabile

PTPCT 2020 - ALLEGATO 4 - OAT SEZIONE "AMMINISTRAZIONE TRASPARENTE" - ELENCO DEGLI OBBLIGHI DI PUBBLICAZIONE *

Denominazione sotto-sezione livello 1 (Macrofamiglie)	Denominazione sotto-sezione 2 livello (Tipologie di dati)	Riferimento normativo	Denominazione del singolo obbligo	Contenuti dell'obbligo	Aggiornamento	Note
Controlli e rilievi sull'amministrazione	Valutazione o altri organismi con funzioni analoghe	Art. 31, d.lgs. n. 33/2013	organismi con funzioni analoghe	Relazione dell'OIV sul funzionamento complessivo del Sistema di valutazione, trasparenza e integrità dei controlli interni (art. 14, c. 4, lett. a), d.lgs. n. 150/2009)	Tempestivo	non applicabile
				Altri atti degli organismi indipendenti di valutazione, nuclei di valutazione o altri organismi con funzioni analoghe, procedendo all'indicazione in forma anonima dei dati personali eventualmente presenti	Tempestivo (ex art. 8, d.lgs. n. 33/2013)	non applicabile
	Organi di revisione amministrativa e contabile		Relazioni degli organi di revisione amministrativa e contabile	Relazioni degli organi di revisione amministrativa e contabile al bilancio di previsione o budget, alle relative variazioni e al conto consuntivo o bilancio di esercizio	Tempestivo (ex art. 8, d.lgs. n. 33/2013)	
	Corte dei conti		Rilievi Corte dei conti	Tutti i rilievi della Corte dei conti ancorchè non recepiti riguardanti l'organizzazione e l'attività delle amministrazioni stesse e dei loro uffici	Tempestivo (ex art. 8, d.lgs. n. 33/2013)	
Class action	Carta dei servizi e standard di qualità	Art. 32, c. 1, d.lgs. n. 33/2013	Carta dei servizi e standard di qualità	Carta dei servizi o documento contenente gli standard di qualità dei servizi pubblici	Tempestivo (ex art. 8, d.lgs. n. 33/2013)	
	Class action	Art. 1, c. 2, d.lgs. n. 198/2009	Class action	Notizia del ricorso in giudizio proposto dai titolari di interessi giuridicamente rilevanti ed omogenei nei confronti delle amministrazioni e dei concessionari di servizio pubblico al fine di ripristinare il corretto svolgimento della funzione o la corretta erogazione di un servizio	Tempestivo	non applicabile
		Art. 4, c. 2, d.lgs. n. 198/2009		Sentenza di definizione del giudizio	Tempestivo	non applicabile
Art. 4, c. 6, d.lgs. n. 198/2009	Misure adottate in ottemperanza alla sentenza	Tempestivo		non applicabile		

PTPCT 2020 - ALLEGATO 4 - OAT SEZIONE "AMMINISTRAZIONE TRASPARENTE" - ELENCO DEGLI OBBLIGHI DI PUBBLICAZIONE *

Denominazione sotto-sezione livello 1 (Macrofamiglie)	Denominazione sotto-sezione 2 livello (Tipologie di dati)	Riferimento normativo	Denominazione del singolo obbligo	Contenuti dell'obbligo	Aggiornamento	Note
Servizi erogati	Costi-contabilizzati	Art. 32, c. 2, lett. a), d.lgs. n. 33/2013 Art. 10, c. 5, d.lgs. n. 33/2013	Costi-contabilizzati (da pubblicare in tabelle)	Costi-contabilizzati dei servizi erogati agli utenti, sia finali che intermedi e il relativo andamento nel tempo	Annuale (art. 10, c. 5, d.lgs. n. 33/2013)	non applicabile
	Liste di attesa	Art. 41, c. 6, d.lgs. n. 33/2013	Liste di attesa (obbligo di pubblicazione a carico di enti, aziende e strutture pubbliche e private che erogano prestazioni per conto del servizio sanitario) (da pubblicare in tabelle)	Criteri di formazione delle liste di attesa, tempi di attesa previsti e tempi medi effettivi di attesa per ciascuna tipologia di prestazione erogata	Tempestivo (ex art. 8, d.lgs. n. 33/2013)	non applicabile
	Servizi in rete	Art. 7 co. 3 d.lgs. 82/2005 modificato dall'art. 8 co. 1 del d.lgs. 179/16	Risultati delle indagini sulla soddisfazione da parte degli utenti rispetto alla qualità dei servizi in rete e statistiche di utilizzo dei servizi in rete	Risultati delle rilevazioni sulla soddisfazione da parte degli utenti rispetto alla qualità dei servizi in rete resi all'utente, anche in termini di fruibilità, accessibilità e tempestività, statistiche di utilizzo dei servizi in rete.	Tempestivo	
	Dati sui pagamenti	Art. 4-bis, c. 2, dlgs n. 33/2013	Dati sui pagamenti (da pubblicare in tabelle)	Dati sui propri pagamenti in relazione alla tipologia di spesa sostenuta, all'ambito temporale di riferimento e ai beneficiari	Trimestrale (in fase di prima attuazione semestrale)	
	Dati sui pagamenti del servizio sanitario nazionale	Art. 41, c. 1 bis, d.lgs. n. 33/2013	Dati sui pagamenti in forma sintetica e aggregata (da pubblicare in tabelle)	Dati relativi a tutte le spese e a tutti i pagamenti effettuati, distinti per tipologia di lavoro, bene o servizio in relazione alla tipologia di spesa sostenuta, all'ambito temporale di riferimento e ai beneficiari	Trimestrale (in fase di prima attuazione semestrale)	non applicabile
	Indicatore di		Indicatore di tempestività dei pagamenti	Indicatore dei tempi medi di pagamento relativi agli acquisti di beni, servizi, prestazioni professionali e forniture (indicatore annuale di tempestività dei pagamenti)	Annuale (art. 33, c. 1, d.lgs. n. 33/2013)	

PTPCT 2020 - ALLEGATO 4 - OAT SEZIONE "AMMINISTRAZIONE TRASPARENTE" - ELENCO DEGLI OBBLIGHI DI PUBBLICAZIONE *

Denominazione sotto-sezione livello 1 (Macrofamiglie)	Denominazione sotto-sezione 2 livello (Tipologie di dati)	Riferimento normativo	Denominazione del singolo obbligo	Contenuti dell'obbligo	Aggiornamento	Note
	tempestività dei pagamenti	Art. 33, d.lgs. n. 33/2013		Indicatore trimestrale di tempestività dei pagamenti	Trimestrale (art. 33, c. 1, d.lgs. n. 33/2013)	
			Ammontare complessivo dei debiti	Ammontare complessivo dei debiti e il numero delle imprese creditrici	Annuale (art. 33, c. 1, d.lgs. n. 33/2013)	
	IBAN e pagamenti informatici	Art. 36, d.lgs. n. 33/2013 Art. 5, c. 1, d.lgs. n. 82/2005	IBAN e pagamenti informatici	Nelle richieste di pagamento: i codici IBAN identificativi del conto di pagamento, ovvero di imputazione del versamento in Tesoreria, tramite i quali i soggetti versanti possono effettuare i pagamenti mediante bonifico bancario o postale, ovvero gli identificativi del conto corrente postale sul quale i soggetti versanti possono effettuare i pagamenti mediante bollettino postale, nonché i codici identificativi del pagamento da indicare obbligatoriamente per il versamento	Tempestivo (ex art. 8, d.lgs. n. 33/2013)	
Opere pubbliche	Nuclei di valutazione e verifica degli investimenti pubblici	Art. 38, c. 1, d.lgs. n. 33/2013	Informazioni relative ai nuclei di valutazione e verifica degli investimenti pubblici (art. 1, l. n. 144/1999)	Informazioni relative ai nuclei di valutazione e verifica degli investimenti pubblici, incluse le funzioni e i compiti specifici ad essi attribuiti, le procedure e i criteri di individuazione dei componenti e i loro nominativi (obbligo previsto per le amministrazioni centrali e regionali)	Tempestivo (ex art. 8, d.lgs. n. 33/2013)	non applicabile
	Atti di programmazione delle opere pubbliche	Art. 38, c. 2 e 2 bis d.lgs. n. 33/2013 Art. 21 co.7 d.lgs. n. 50/2016 Art. 29 d.lgs. n. 50/2016	Atti di programmazione delle opere pubbliche	Atti di programmazione delle opere pubbliche (<i>link</i> alla sotto sezione "bandi di gara e contratti"); A titolo esemplificativo: - Programma triennale dei lavori pubblici, nonché i relativi aggiornamenti annuali, ai sensi art. 21 d.lgs. n. 50/2016 - Documento pluriennale di pianificazione ai sensi dell'art. 2 del d.lgs. n. 228/2011, (per i Ministeri)	Tempestivo (art. 8, c. 1, d.lgs. n. 33/2013)	non applicabile
	Tempi costi e indicatori di	Art. 38, c. 2, d.lgs. n. 33/2013	Tempi, costi unitari e indicatori di realizzazione delle opere pubbliche in corso o completate.	Informazioni relative ai tempi e agli indicatori di realizzazione delle opere pubbliche in corso o completate	Tempestivo (art. 38, c. 1, d.lgs. n. 33/2013)	non applicabile

PTPCT 2020 - ALLEGATO 4 - OAT SEZIONE "AMMINISTRAZIONE TRASPARENTE" - ELENCO DEGLI OBBLIGHI DI PUBBLICAZIONE *

Denominazione sotto-sezione livello 1 (Macrofamiglie)	Denominazione sotto-sezione 2 livello (Tipologie di dati)	Riferimento normativo	Denominazione del singolo obbligo	Contenuti dell'obbligo	Aggiornamento	Note
	realizzazione delle opere pubbliche	Art. 38, c. 2, d.lgs. n. 33/2013	(da pubblicare in tabelle, sulla base dello schema tipo redatto dal Ministero dell'economia e della finanza d'intesa con l'Autorità nazionale anticorruzione)	Informazioni relative ai costi unitari di realizzazione delle opere pubbliche in corso o completate	Tempestivo (art. 38, c. 1, d.lgs. n. 33/2013)	non applicabile
Pianificazione e governo del territorio		Art. 39, c. 1, lett. a), d.lgs. n. 33/2013	Pianificazione e governo del territorio (da pubblicare in tabelle)	Atti di governo del territorio quali, tra gli altri, piani territoriali, piani di coordinamento, piani paesistici, strumenti urbanistici, generali e di attuazione, nonché le loro varianti	Tempestivo (art. 39, c. 1, d.lgs. n. 33/2013)	non applicabile
		Art. 39, c. 2, d.lgs. n. 33/2013		Documentazione relativa a ciascun procedimento di presentazione e approvazione delle proposte di trasformazione urbanistica di iniziativa privata o pubblica in variante allo strumento urbanistico generale comunque denominato vigente nonché delle proposte di trasformazione urbanistica di iniziativa privata o pubblica in attuazione dello strumento urbanistico generale vigente che comportino premialità edificatorie a fronte dell'impegno dei privati alla realizzazione di opere di urbanizzazione extra oneri o della cessione di aree o volumetriche per finalità di pubblico interesse	Tempestivo (ex art. 8, d.lgs. n. 33/2013)	non applicabile
Informazioni		Art. 40, c. 2,	Informazioni ambientali	Informazioni ambientali che le amministrazioni detengono ai fini delle proprie attività istituzionali:	Tempestivo (ex art. 8, d.lgs. n. 33/2013)	non applicabile
			Stato dell'ambiente	1) Stato degli elementi dell'ambiente, quali l'aria, l'atmosfera, l'acqua, il suolo, il territorio, i siti naturali, compresi gli igrotopi, le zone costiere e marine, la diversità biologica ed i suoi elementi costitutivi, compresi gli organismi geneticamente modificati, e, inoltre, le interazioni tra questi elementi	Tempestivo (ex art. 8, d.lgs. n. 33/2013)	non applicabile
			Fattori inquinanti	2) Fattori quali le sostanze, l'energia, il rumore, le radiazioni od i rifiuti, anche quelli radioattivi, le emissioni, gli scarichi ed altri rilasci nell'ambiente, che incidono o possono incidere sugli elementi dell'ambiente	Tempestivo (ex art. 8, d.lgs. n. 33/2013)	non applicabile
			Misure incidenti sull'ambiente e relative analisi di impatto	3) Misure, anche amministrative, quali le politiche, le disposizioni legislative, i piani, i programmi, gli accordi ambientali e ogni altro atto, anche di natura amministrativa, nonché le attività che incidono o possono incidere sugli elementi e sui fattori dell'ambiente ed analisi costi-benefici ed altre analisi ed ipotesi economiche usate nell'ambito delle stesse	Tempestivo (ex art. 8, d.lgs. n. 33/2013)	non applicabile

PTPCT 2020 - ALLEGATO 4 - OAT SEZIONE "AMMINISTRAZIONE TRASPARENTE" - ELENCO DEGLI OBBLIGHI DI PUBBLICAZIONE *

Denominazione sotto-sezione livello 1 (Macrofamiglie)	Denominazione sotto-sezione 2 livello (Tipologie di dati)	Riferimento normativo	Denominazione del singolo obbligo	Contenuti dell'obbligo	Aggiornamento	Note
ambientali		d.lgs. n. 33/2013	Misure a protezione dell'ambiente e relative analisi di impatto	4) Misure o attività finalizzate a proteggere i suddetti elementi ed analisi costi-benefici ed altre analisi ed ipotesi economiche usate nell'ambito delle stesse	Tempestivo (ex art. 8, d.lgs. n. 33/2013)	non applicabile
			Relazioni sull'attuazione della legislazione	5) Relazioni sull'attuazione della legislazione ambientale	Tempestivo (ex art. 8, d.lgs. n. 33/2013)	non applicabile
			Stato della salute e della sicurezza umana	6) Stato della salute e della sicurezza umana, compresa la contaminazione della catena alimentare, le condizioni della vita umana, il paesaggio, i siti e gli edifici d'interesse culturale, per quanto influenzabili dallo stato degli elementi dell'ambiente, attraverso tali elementi, da qualsiasi fattore	Tempestivo (ex art. 8, d.lgs. n. 33/2013)	non applicabile
			Relazione sullo stato dell'ambiente del Ministero dell'Ambiente e della tutela del territorio	Relazione sullo stato dell'ambiente redatta dal Ministero dell'Ambiente e della tutela del territorio	Tempestivo (ex art. 8, d.lgs. n. 33/2013)	non applicabile
Strutture sanitarie private accreditate		Art. 41, c. 4, d.lgs. n. 33/2013	Strutture sanitarie private accreditate (da pubblicare in tabelle)	Elenco delle strutture sanitarie private accreditate	Annuale (art. 41, c. 4, d.lgs. n. 33/2013)	non applicabile
				Accordi intercorsi con le strutture private accreditate	Annuale (art. 41, c. 4, d.lgs. n. 33/2013)	non applicabile
Interventi straordinari e di emergenza		Art. 42, c. 1, lett. a), d.lgs. n. 33/2013	Interventi straordinari e di emergenza (da pubblicare in tabelle)	Provvedimenti adottati concernenti gli interventi straordinari e di emergenza che comportano deroghe alla legislazione vigente, con l'indicazione espressa delle norme di legge eventualmente derogate e dei motivi della deroga, nonché con l'indicazione di eventuali atti amministrativi o giurisdizionali intervenuti	Tempestivo (ex art. 8, d.lgs. n. 33/2013)	non applicabile
		Art. 42, c. 1, lett. b), d.lgs. n. 33/2013		Termini temporali eventualmente fissati per l'esercizio dei poteri di adozione dei provvedimenti straordinari	Tempestivo (ex art. 8, d.lgs. n. 33/2013)	non applicabile
		Art. 42, c. 1, lett. c), d.lgs. n. 33/2013		Costo previsto degli interventi e costo effettivo sostenuto dall'amministrazione	Tempestivo (ex art. 8, d.lgs. n. 33/2013)	non applicabile

PTPCT 2020 - ALLEGATO 4 - OAT SEZIONE "AMMINISTRAZIONE TRASPARENTE" - ELENCO DEGLI OBBLIGHI DI PUBBLICAZIONE *

Denominazione sotto-sezione livello 1 (Macrofamiglie)	Denominazione sotto-sezione 2 livello (Tipologie di dati)	Riferimento normativo	Denominazione del singolo obbligo	Contenuti dell'obbligo	Aggiornamento	Note
Altri contenuti	Prevenzione della Corruzione	Art. 10, c. 8, lett. a), d.lgs. n. 33/2013	Piano triennale per la prevenzione della corruzione e della trasparenza	Piano triennale per la prevenzione della corruzione e della trasparenza e suoi allegati, le misure integrative di prevenzione della corruzione individuate ai sensi dell'articolo 1, comma 2-bis della legge n. 190 del 2012, (MOG 231)	Annuale	
		Art. 1, c. 8, l. n. 190/2012, Art. 43, c. 1, d.lgs. n. 33/2013	Responsabile della prevenzione della corruzione e della trasparenza	Responsabile della prevenzione della corruzione e della trasparenza	Tempestivo	
			Regolamenti per la prevenzione e la repressione della corruzione e dell'illegalità	Regolamenti per la prevenzione e la repressione della corruzione e dell'illegalità (laddove adottati)	Tempestivo	
		Art. 1, c. 14, l. n. 190/2012	Relazione del responsabile della prevenzione della corruzione e della trasparenza	Relazione del responsabile della prevenzione della corruzione recante i risultati dell'attività svolta (entro il 15 dicembre di ogni anno)	Annuale (ex art. 1, c. 14, L. n. 190/2012)	
		Art. 1, c. 3, l. n. 190/2012	Provvedimenti adottati dall'A.N.AC. ed atti di adeguamento a tali provvedimenti	Provvedimenti adottati dall'A.N.AC. ed atti di adeguamento a tali provvedimenti in materia di vigilanza e controllo nell'anticorruzione	Tempestivo	
		Art. 18, c. 5, d.lgs. n. 39/2013	Atti di accertamento delle violazioni	Atti di accertamento delle violazioni delle disposizioni di cui al d.lgs. n. 39/2013	Tempestivo	
Altri contenuti	Accesso civico	Art. 5, c. 1, d.lgs. n. 33/2013 / Art. 2, c. 9-bis, l. 241/90	Accesso civico "semplice" concernente dati, documenti e informazioni soggetti a pubblicazione obbligatoria	Nome del Responsabile della prevenzione della corruzione e della trasparenza cui è presentata la richiesta di accesso civico, nonché modalità per l'esercizio di tale diritto, con indicazione dei recapiti telefonici e delle caselle di posta elettronica istituzionale e nome del titolare del potere sostitutivo, attivabile nei casi di ritardo o mancata risposta, con indicazione dei recapiti telefonici e delle caselle di posta elettronica istituzionale	Tempestivo	
		Art. 5, c. 2, d.lgs. n. 33/2013	Accesso civico "generalizzato" concernente dati e documenti ulteriori	Nomi Uffici competenti cui è presentata la richiesta di accesso civico, nonché modalità per l'esercizio di tale diritto, con indicazione dei recapiti telefonici e delle caselle di posta elettronica istituzionale	Tempestivo	

PTPCT 2020 - ALLEGATO 4 - OAT SEZIONE "AMMINISTRAZIONE TRASPARENTE" - ELENCO DEGLI OBBLIGHI DI PUBBLICAZIONE *

Denominazione sotto-sezione livello 1 (Macrofamiglie)	Denominazione sotto-sezione 2 livello (Tipologie di dati)	Riferimento normativo	Denominazione del singolo obbligo	Contenuti dell'obbligo	Aggiornamento	Note
		Linee guida Anac FOIA (del. 1309/2016)	Registro degli accessi	Elenco delle richieste di accesso (atti, civico e generalizzato) con indicazione dell'oggetto e della data della richiesta nonché del relativo esito con la data della decisione	Semestrale	
Altri contenuti	Accessibilità e Catalogo dei dati, metadati e banche dati	Art. 53, c. 1 bis, d.lgs. 82/2005 modificato dall'art. 43 del d.lgs. 179/16	Catalogo dei dati, metadati e delle banche dati	Catalogo dei dati, dei metadati definitivi e delle relative banche dati in possesso delle amministrazioni, da pubblicare anche tramite link al Repertorio nazionale dei dati territoriali (www.rndt.gov.it), al catalogo dei dati della PA e delle banche dati www.dat.gov.it e http://basidati.agid.gov.it gestiti da AGID	Tempestivo	non applicabile
		Art. 53, c. 1, bis, d.lgs. 82/2005	Regolamenti	Regolamenti che disciplinano l'esercizio della facoltà di accesso telematico e il riutilizzo dei dati, fatti salvi i dati presenti in Anagrafe tributaria	Annuale	non applicabile
		Art. 9, c. 7, d.l. n. 179/2012 convertito con modificazioni dalla L. 17 dicembre 2012, n. 221	Obiettivi di accessibilità (da pubblicare secondo le indicazioni contenute nella circolare dell'Agenzia per l'Italia digitale n. 1/2016 e s.m.i.)	Obiettivi di accessibilità dei soggetti disabili agli strumenti informatici per l'anno corrente (entro il 31 marzo di ogni anno) e lo stato di attuazione del "piano per l'utilizzo del telelavoro" nella propria organizzazione	Annuale (ex art. 9, c. 7, D.L. n. 179/2012)	
Altri contenuti	Dati ulteriori	Art. 7-bis, c. 3, d.lgs. n. 33/2013 Art. 1, c. 9, lett. f), l. n. 190/2012	Dati ulteriori (NB: nel caso di pubblicazione di dati non previsti da norme di legge si deve procedere alla anonimizzazione dei dati personali eventualmente presenti, in virtù di quanto disposto dall'art. 4, c. 3, del d.lgs. n. 33/2013)	Dati, informazioni e documenti ulteriori che le pubbliche amministrazioni non hanno l'obbligo di pubblicare ai sensi della normativa vigente e che non sono riconducibili alle sottosezioni indicate	

PTPCT 2020 - ALLEGATO 4 - OAT SEZIONE "AMMINISTRAZIONE TRASPARENTE" - ELENCO DEGLI OBBLIGHI DI PUBBLICAZIONE *

Denominazione sotto-sezione livello 1 (Macrofamiglie)	Denominazione sotto-sezione 2 livello (Tipologie di dati)	Riferimento normativo	Denominazione del singolo obbligo	Contenuti dell'obbligo	Aggiornamento	Note
---	---	-----------------------	-----------------------------------	------------------------	---------------	------

* I dati oggetto di pubblicazione obbligatoria solo modificati dal dlgs 97/2016 è opportuno rimangano pubblicati sui siti (es. dati dei dirigenti già pubblicati ai sensi dell'art. 15 del previgente testo del dlgs 33/2013)